朝鮮日報
夕刊
十二月二十三日(木)
本紙朝夕刊十二面

津浦線戰略上要衝
張八嶺을占領
祁伯鎭要地도占據

【南京二十三日發同盟】 滁縣으로부터 北方에 進出한 小野駿足部隊는 二十一日 津浦線의 要衝張八嶺을 占領하엿다 張八嶺은 浦口와 蚌埠의 中間에잇서 戰略上 極히 重要한 地點이다

【南京二十三日發同盟】 揚子江 北岸의 要衝 揚州及仙女廟를 攻略하고 또敗敵을 쫏처 此進을 繼續하고잇는 安達、永津各部隊는 二十一日 祁伯湖의 東岸要衝 祁伯鎭을 占領하엿다

次期作戰準備完了
杭州攻略戰開始
銃砲聲杭州平野震撼

【湖州에서 二十三日同盟特派員發】 廣德에集結中인 片岡、小堺、野副、藤山等의諸部隊及 湖州에 集結한 福井、谷川、津田各部隊는 南京攻略의餘勢를몰러 次期作戰을 講究하고잇는데 마침내準備가完了하엿스므로 東西呼應하야 去二十一日부터 一齊히行動을開始하야 杭州攻略의火蓋를開하엿다 이리하야 銃砲聲은 再次杭州平野를震撼하고 戰機는刻刻으로 完熟하여젓다

英閣議決定後 클방大使歸任

【倫敦廿二日發同盟】 駐英佛大使 클방氏는 英國閣議의終了를기달리여 廿二日夕刻 倫敦을出發하야 巴里로向하기로되엿다 클방大使는 巴里에到着한後 佛政府當局과會見하고 英國閣議의決定事項을 詳細報告할豫定인데 佛政府는 右클방大使의 報告를基礎로 英政府가 마침내 極東海軍을 增强하기로 決定한境遇의 地中海의 英佛兩國海軍의 分擔警備案에對하야 技術的討議를遂行할것으로보인다 그리고 佛國海軍專門家代表는 來一月上旬 倫敦을訪問하고 英佛海軍의 技術的提携問題에對하야 協議를遂行하기로되엿는데 右會議에서는 또 兩國海軍代表도 參加하야 極東增派問題와 關聯하야 兩國海軍의共同動作에對하야 意見交換을 遂行할것으로보인다

戰時最初의議會
明二十四日召集
各派對議會體勢整備

【東京電話同盟】 非常時事變下의 最初의通常議會인 第七十三帝國議會는 마침내 二十四日召集될 것임으로 政民兩黨을 爲始하야 第一議員俱樂部 社大 國民同盟 東方會等의各派는 二十三日 各各議員總會又는 黨大會를 開하고 對議會策을講究하야 黨의 指導方針을 決定하야 議會에臨할 陣容을 整備하엿다 今次議會는 事變下의 通常議會이오 近衛內閣의 革新政策을 組上에노코 一方에잇서서는 擧國一致 國民總動員의 提議 戰時體制로서 東洋平和確立을 爲하야 長期戰에 備하야 事變有終의美果를 收함을 期하고 他一方에 잇서서는 國內諸政策의 革新을 圖하야 戰時體制에 適應할 諸方策을 講究하게 될 것으로 電力國家管理問題, 國家總動員法案 事變費特別會計豫算에 關聯하야 增稅問題와 公債政策, 農地調整法案, 國民健康保險法案에 對하야는 相當히論議가 行할것으로 보이며 이와同時에 日產의滿洲進出問題, 帝人事件의 뒤收拾 等도 政治問題로 上程될것이다 또政界各方面에 擡頭하고잇는一國一黨을 目標로한 新黨樹立運動은 議會를 中心으로 活潑한 動向을보이는것이아닌가 觀測되며 第七十三議會는 이야말로事變下의 躍進日本의 動向을 決하는 歷史的意義를가진 議會로서 各方面으로부터자못注目된다

皇太子殿下
第四回御誕辰

【東京電話同盟】 日嗣의 皇子繼宮明仁親王殿下께서는 二十三日 赤坂東宮假御所에서 慶賀스럽게 第四回의 御誕辰을 마지하시엿다 今朝殿下께서는 午前九時半 假御所御裏에서 石川傳育官以下 側近等의 拜賀를 바드시고 同十時 石川傳育官 小出行啓主務官 伊知地御養育掛等을 거나리시고 豫定의 自動車通路로 御所御出門 坂下門으로부터 御參內 大奧에서 天皇皇后兩陛下께 御對面、御兩親陛下께압서는 御祝詞를 賜하압시고 光輝잇는 御將來를 壽하압시엿다고 承聞된다 殿下께서는 湯淺內府 松平宮相 百武侍從長 宇佐美武官長 廣幡大夫等 側近의 拜賀를 바드시고 正午 御祝膳에 就하시엿는데 秩宮殿下께서도御同伴하사 兩陛下의 御膝下에서 御團欒하시고 午後二時 宮城御出門 御機嫌 麗하시게 還啓하시엿다 此日 天皇 皇后兩陛下 皇太后陛下께압서는 鮮鯛等 御祝品을 御贈進하압시엿는데、特히 時局에 鑑하시와 御內宴은 御中止하압시엿다

皇太子殿下御誕生日 南總督御祝電

皇太子殿下 第四回御誕辰日에 際하야 南總督은 二十三日 宮內大臣과 皇太后宮大夫에게 左와如한 祝電을發하엿다

宮內大臣에게
삼가 皇太子殿下의 御誕生日을 奉賀하나이다 右言上을 乞한다

皇太后宮大夫에게
삼가 皇太子殿下의 御誕生日을 奉賀하나이다 右言上을 乞한다

또在城 各王公家로부터도 祝賀 祝辭執奏를 總督에 對하야 申請하엿다

農工商管理條例
國民政府에서公布
戰時統制强化企圖策

【上海二十三日發同盟】 支那側情報에依하면 國民政府는 長期抵抗을 하지아니치 못하게되여그 經濟的基礎確立에 檢討를 거듭하고잇든바 二十二日 重慶에서 二十二個條로된 全支農工商管理條例를 公布하야 民間事業이나公共事業이나를 不問하고 作戰期間中 모든 產業을 軍事委員會의 管理에歸케하야 戰時統制態勢의 强化를 圖하기로 되엿다 該條例는 國內의 모든生產部門을 二分하야 生產手段生產部門及 消費手段 消費部門으로하고 各其 軍事委員會의 第三及第四部의管理에 委囑시키나 各企業의 管理機關을 設立하고 或은 直接그經營에 參加하야

一、經濟開發의發展
二、原料供給
三、設備補充
四、技術指導
五、勞力供給
六、製品販賣
七、原料及製品運輸
八、生產販賣에 必要한治安維持

를 圖하기로하고 또 各種商品其他 日常生活에 直接必要치안혼 部門은 이를 制限或은禁止하야 戰時產業에 動員시키며又는 스트라이크、싸보타쥬其他生產活動을 阻害하는 行爲는一切禁止하고

一、原料或은 製品을敵에 供給한者
二、事業의秘密을 敵에알리라는者
三、戰爭 一般農業 鑛山又는工業等을 毀損한者는 死刑或은無期徒刑等의 重刑을科한다는旨를規定하엿다 또 管理의 方法으로서는 各種商業會議所 產業組合 勞働組合 技術團體其他를通하야 行하게되고 此等團體가 住在치안는地方에對하야는 새로이를設立하게되리라한다

英艦隊極東派遣은
一時保留키로決定
重要閣議서意見一致

【倫敦二十二日發同盟】 日支問題에關한 英政府의 態度를 決定할 二十二日의 閣議는 十一時十五分부터 首相官邸에서 챔벌린首相司會下에 開會되엿는데 前後四時間에 亘하야 極東問題의 全般에對하야 모든角度로부터 愼重히 檢討를 遂하엿다 特히 極東艦隊의 增强에對하야는 相當히 深入한 議論이 行한模樣인데 結局

一、英國艦隊의一部를卽時極東에派遣함은 一時保留할것
一、챔벌린首相은 今後極東의事態에應하야 緊急必要한處置를 講究할것

으로 意見이一致하엿다한다 主要閣僚는 크리스마스休暇中이라도 倫敦에잇스면서 必要에應하야 關係閣僚會議를 何時에라도 開催할수잇도록 待機하기로되엿다 (寫眞은 챔벌린首相)

英國海軍은 閣議를開催하기前에 極東海軍增派案에對하야 左와如한意見書를 政府에提出하엿다한다

聯盟理事會開催
伊滿國承認과日支紛爭審議
來十七日부터三日間

【쥬네브二十二日發同盟】 第二十八回聯盟理事會는 來一月十七日부터 十九日까지 前後三日間에 亘하야 이탈리아代表司會下에 開催되여 伊太利의 滿洲國承認에對한 支那政府의 提訴以下二十五議題를 審議하기로 되엿는데 一方二十一國諮問委員會도 同時에 라트비아外相몬타스議長司會下에 再開되여 日支紛爭問題에對하야 協議를 遂行하리라한다

海軍當局意見書

【倫敦二十二日發同盟】 二十二日 英國定例閣議는 英國極東海軍增派問題에對하야 重大決定을行할것이라보이여 그結果는 注目되고잇는데 AP倫敦支局은 二十二日閣議開催에압서 英國海軍當局의增派와 英佛海軍提携에 對하야 左와如히 報道하엿다

一、英國이 支那水域에艦隊를增派하는境遇에는 萬一의境遇英國의 權益을擁護함에서는 全然 無意味하야 萬一의 境遇에는 最少限六隻의主力艦이必要하다 그리고 이를增遣艦隊는 極東에 半永久的으로 두게할 覺悟가아니면아니된다

一方이든外相은 閣議席上 地中海에잇서서의 佛國艦隊의 援助를 期待할수잇는 英國艦隊의 一部를 極東에 派遣함은 充分히 實行할수잇다는것과 佛政府는 英國支那艦隊의 佛領印度支那의 海港使用을 許容할것이라는것을 報告할터이다

米海軍大演習 明春三月擧行

【로스안젤스二十二日發同盟】 米國海軍의 一九三八年度 大演習은 明年三月十四日부터 四月三十日까지 一個月半에 亘하야 北太平洋一帶의 水域에서 擧行할터인데 大演習中 米國全艦隊는 約一週間布哇眞珠灣에 集中하기로 되엿다는것을 二十二日海軍當局으로부터 發表되엿다

寄宿舍까지燒却
青島의暴虐依然繼續

【紐育二十二日發同盟】 AP電報에依하면 青島에잇서서의 支那軍의 暴行과 青島의防備狀況을 如左히報道하엿다 支那側의 日本紡績工場破壞는 끄칠바를모르고 支那軍은 마침내工場의 寄宿舍까지 放火하야 徹底的으로 이를破壞하고 말러버렷다 市中에서는 到處에 掠奪이 頻頻히行하야 支那官憲은 이들犯人을 逮捕하자 即時 處刑하고 一般에게 警告를 시키기爲하야 市中에 끌고다니며보이고잇다 一方青島의 防備는 益益强固하야 支那側當局에서는 過去三個月에 亘한 準備로 萬一의境遇에는 充分히 青島를 防衛할수잇다고 强辯하고잇다한다

八面鋒

◇ 渡東中의 鹽原學務局長 여러가지 선물을 가지고 歸任。
◇ 日 共學은 全朝鮮에 初等學校가 完全히 普及된 十年後가아니면 안되고
◇ 日 그대연 義務敎育이 實施될지오、日 朝鮮語科目은 必須科目으로 두며、
◇ 日 專門學校의 入學率差別은 撤廢한다고。
◇ 事實이라면 朝鮮敎育界를爲하야 慶賀。
◇ 外地傳道局에서은 電報에 依하면 引退原則은 是認하나 그 方法은 二年의 期間을 두고 研究하겟다고。
◇ 그런것을 實行委員會는 왜 緩急히 引退、校를 서둘르는가。
◇ 朝鮮人의 希望을 無視치 안코 現實에 卽한 處置를 하엿이 常識的이 아닌가。
◇ 學校말이 낫스니 얘기거니와 中等學校에서 月謝金을 올리리라고。
◇ 現在의 程度로도 돈이 民度에맞지 안흘가。

米하우스大佐
政府積極策要望

【그린위치=콘네티컷트州=二十二日發同盟】 民主黨의 長老이오 外交通으로 有名한에드와드·하우스大佐는 二十二日 그린위치·타임스紙에 一文을寄하야 非民主主義諸國의 政策을 論難하는同時에 米國政府의 積極的行動을 要望하야 左와如히 述하엿다 世界平和를 確保하기 爲하야서는 먼저米國政府는 逡巡함이업시率先하야 世界의問題의 指導에出馬할必要가잇다 不幸하게도 戰爭의 目的을 追求하는 諸國은 英米兩國이 大戰後의 平和狀態로부터 이러서지 안흐리라는確信에 基하야 마침내 그目的追求에拍車를 加하고잇다 如斯히하야 英國은 그權益에 重大한打擊을 맛고 英國民은 바야흐로 警醒에 復歸하고잇는데 그影響은 이미米國에 波及하고잇다 米國도 어느때 큰打擊을 바들지도 모르므로 그때米國은 世界의强國으로서 權威잇는態度를 取할것을確信한다

連絡會議開催

【東京電話同盟】 風見書記官長은 二十三日廣田外相 杉山陸相 米內海相等을 歷訪하고 最近時局에 對應할 各般具體的 方策에 對하야 準備協議를 遂할터인데 그結果兩三日中에 大本營과 政府와의 連絡會議가 開催될것이라고보인다

蘇聯續續召還 丁抹諾威大使

【莫斯科二十二日發同盟】 莫斯科外交界의消息에依하면 丁抹駐箚蘇聯大使미크라스·티솜메네프氏는 最近任地코펜하겐으로부터召還되여 코펜하겐에는 歸任치안흘模樣인데 諾威駐箚大使제1야코보위치氏도 亦是本國에 召還되엿다고傳한다

英派遣保留에對한 하바스通信報道

【倫敦二十二日發同盟】 二十二日의 英國閣議가 英國艦隊의一部 極東派遣을 當分間 保留하기로 決定한 事情에對하야 二十二日 하바스通信社 倫敦支局은 權威잇는側의 情報라하고 左와如히 報道하엿다

一、英國艦隊의 一部를 極東에 派遣하는境遇 그勢力은 新事件發生을 防止할주 잇슬만한 大艦隊가 아니라면 無意味하다
一、歐洲情勢가 緊迫한此際 歐洲의 警備를 稀薄케하고 極東에艦隊를 보냄만치 同方面의情勢는 重大化하지 안헛다
一、英國政府의抗議에對한 日本政府의回答到着의時期가 期待되고잇다 그리고 日本의回答이從來와가티 單純히漠然한將來의保障에끄치는데는 英政府는 거듭하야 日本政府에對하야 英國은 單純한保障만으로는滿足할수업다는 旨의 申請을行할意向인데 最近日本政府의態度는 漸次妥協的으로 기우러지고잇는것이 看取된다
一、米國政府의 態度도 充分히 檢討할 必要가잇다 卽 重大時局이 突發한境遇 英政府는 米政府의 協力을기달리지안코 卽時 獨自的行動을 取할覺悟를가지고잇스나 米政府의 態度는 最近日米소곰 硬化하여진 模樣인바 英政府는 米國의 態度가 一層硬化함에 相當한希望을가지고잇다

日本海軍動靜 英國海軍注視

【倫敦廿二日發同盟】 英國海相다프·쿠퍼氏는 廿二日 下院質問時間에서 프렛차議員의 質問에答하야 左와如히 答辯하엿다 英國海軍當局은 香港近海에잇는 日本海軍의 動靜에對하야는 愼重히 注視를繼續하고잇는데 現在 貴下에對하야 報告할만한情報는 入手하지못하엿다

最後時刻에到達하면
廣東全市를燒却

【香港二十二日發同盟】 廣東市民의不安은 支那側의 抗戰準備가 益益激甚하야 各種 떠마가도러다니어 民衆은 戰戰兢兢한狀態이다 그리고 廣東軍當局에서는 廣東最後의 時刻이 到達케되면 各戶에石油를 用意시켜 家屋과食料品을 불질러全市를 一擧로灰燼에歸케하려는作戰이라傳하야 目下恐慌의소리가市中에充滿하고잇다

時事解說 日本無產政黨

◇ 去十五日 內務省에서는 日本無產黨及 日本勞働組合全國評議會를 中心으로한 全國 左翼運動者 三百名을 檢擧한後 昨二十二日朝에는 右兩團體에 解散을 命하얏다。無產運動陣營에 「勞農派」라 하는 評論家 「그룹」은 그名稱이 機關紙「勞農」에 由來한다。「勞農」은 昭和二年에山川均、荒畑寒村、猪俣津南雄等에 依하야 創刊되엿는데 이보다 압서 共產主義者中 福本和夫、佐野學一派가 極左理論을 主張하야 山川派 福本派의 二派로 分裂되어 福本派는 自派를 「正統派」라하고 山川派는 自派를 「勞農派」라하게되엿다。

◇ 이번解散된 「日本無產黨」은 昭和十一年二月 衆議院總選擧에 立候補한 加藤勘十을 中心으로 無產八團體사이에 選擧에對한 協同鬪爭委員 「勞働無產協議會」 結成에 由來한다 이것이 即 「日本無產黨」의前身이다。이 「그룹」은 人民戰線結成의 必要를 標榜하고 社大黨에 合流를 提議하엿스나 社大側의 拒絶로 同年十一月에 「日本無產黨」이라 改稱하엿다。「全評」은 加藤勘十이 本格的政治運動에 進出하기前부터 同氏의 勞働運動의 背景이 되엿든 混合으로 그創立은 昭和九年十一月이엿다 大正末年에 當時日本唯一의 全國的組織이엿든 總同盟은 大正十四年 渡邊政之輔等의 共產派로부터 分裂하야 評議會를 組織하엿스나 翌十五年 組合同盟이 加藤勘十、菊川忠雄等에 끌리어 다시分裂한以來 組合同盟은 中間派로 前二者와 對立하엿스나 昭和六年日本勞働俱樂部結成問題로 또다시分裂 ... 九年十一月 「全評」으로 改組하엿다。

◇ 此番 無產政黨은 表面合法的이엇슨 事實이나 그目的이 國體에 反한다는 理由로 今回解散되엿다 日獨伊防共協定에 依하야 이러한 旋風이 이러나지안흘까함이 多少 豫想되든바 더욱이 防共을 標榜한支那事變이 繼續되는 이때니만치 一般國民에게도 큰衝動은 주지안는모양이다。

英重要閣議

【倫敦二十二日發同盟】 英政府는 二十二日午前十一時十五分부터首相官邸에 定例閣議를開하고 午後二時半에至하기까지 協議를遂하엿는데 閣議의內容에對하야는 何等發表치안헛스나 極東艦隊增加案을中心으로 重大協議를遂한것으로觀測된다 그런데 今年度의 英國閣議는 이것으로써 最後로하고 크리스마스及年末年始의休暇로 드러갈터인데 不測의事件이 發生치안는限 閣議는 明年一月末까지再開되지 안흘것이라고보인다

多年經驗 稻作增收의秘訣 朴善日
三色版表紙 揷畵 金奎澤
生業第一……李鍾萬
農村文化 施設의急務……鄭顯模
農村更生의道……許憲
修養讀本 農民道……李勳求
農村問題解決의試案……韓長庚
親愛하는農民에게……李晟煥
農業保險이란무엇……張仁甲
短篇小說 過歲……韓仁澤
短篇小說 호박……崔仁俊
史談 萬里長城……柳光烈
金剛山호랑이……車相讚
漫談 陽歷과農村……咸山生
漫畫 왕고집……盧壽鉉
農村建設 懸賞論文募集
農村青年 紙上雄辯大會
農業世界
重要農政뉴一스 重要農業統計
農業朝鮮支社募集
創刊號 新年一月一日出來・定價二十錢 每月一日一回發行・注文必要先金
農家唯一 副業繩叺 鄭求興
建設途上의北支農業 又正生
農村婦女의教育問題 姜辰國
田園方有事 鄭一默
棉花栽培損失補償解說 編輯局
棉多收穫栽培法 張元俊
農業朝鮮
發行所 株式會社 大同出版社 京城府鍾路三丁目四七ノ一 電話光化門二一九一 振替京城一二○一九番

肥料問題解決策 配給統制令公布를보고 辛泰嶽

鑛業朝鮮
新年號主要目次
新年을마즈면서……李鍾萬
鑛業報國에邁進하자……石田千太郞
朝鮮鑛業의躍進……三澤正美
小鑛業家를積極保護하라……李容璜
火藥庫와選鑛場의共同組合制度를實施하라……朴龍雲
技術者養成最高機關設置에協力하자……李駿烈
朝鮮鑛業의特異相……鄭鶴雲
大楡洞鑛山選鑛製錬……崔浩英
合理的經營과標準的經營案……編輯局
非常時局과財政問題……許憲
朝鮮鑛物資源……韓長庚
事業家들의參考를爲하야……南基榮
橫堀博士座談會記……劉屋星
金의悲喜劇……吾朶
全北鑛山踏査記……嚴熙松
最初鑛主……申鼎言
防波堤……咸大勳
定價二十錢
發行所 大同出版社 京城府鍾路三丁目四七ノ一 電話光化門二一九一番 振替京城一二○一九番

印刷
迅速叮嚀 印刷鮮明
營業種目 各種印刷・傳票・作業月報・諸用紙・帳簿 其他 印刷物・ポスター・パンフレット・圖書出版・其他印刷物
京城孝悌町一一九 電光化門一八三一
株式會社 大同出版社

兩陛下御寫眞 今日各道代表에傳達

總督府會議室에서傳達式擧行

新春元日各校에

이번사변에있어서 황국의적자(赤子)로 총후조선이 내선일체의 실을 나타낸 이때에 황송하옵게도 어진영(御眞影)을 내리압시기로 되어 총독부에서는 금번 전조선의 중등학교 오십구개학교에 내리신 어사진을 봉상(奉上)하야 이십사일 오전십일시부터 총독부제일회의실에서 각도대표에게 전달식을 엄숙하게거행하엿다 각도대표는 어사진을 받들고 즉시귀임하야 봉안하엿다가 사방배(四方拜)까지는 각학교에 전달하게되엿다 (사진은 어사진전달식장)

黑髮獻納美話

赤色思想淸算 六百圓愛國獻金

宣川金氏銃後美談

적색사상을 청산하고 시국에 자각하야 륙백원을 애국기헌납 자금으로 기부하기를 신청하여온 총후미담이 이사실이 총독부에 보고되엿다 선천군선천읍 천남리 김지경(金知經)씨는 지난여름에 어떤사상사건에 관련되어 검거되엿던바 사변이후 거국일치의 열성에 감격하야 과거의 그릇된 사상을 청산하고 신생활에의 의사표시로 륙백원을 헌납하엿다

鐵窓의赤心結晶

盛大한機關銃獻納式

鐵窓에서戰線에

전조선이십팔형무소와 지소의 수형자일만칠천명이 령오(囹圄)의 몸이지만도 나라를 생각하는 마음에는 다름이업서 사변하에 잇서서 총후국민의 한사람으로 기관총을 헌납하고 ... 감옥에서 작업하여 번 돈을 모아 헌납한 것인데 이십삼일 오후두시부터 서대문형무소에서 성대한 헌납식을 거행하엿다

未曾有의敎育豫算 一億二千萬圓巨額

城大理工學部以下新設擴充을斷行

大藏省通過도無難으로豫測

초등교육확충계획을 오개년으로단축 경성제국대학(城大)에리공학부(理工學部) 광주(光州)에 녀자사범학교 공주(公州)에 남자사범학교 청주해주(淸州、海州)에 녀자고등보통학교 평양(平壤)에 남녀고등보통학교 경성에 공업학교 청진(淸津)에수산학교 기타 남조선 적당한곳에 농업학교 두곳등의신설을 비롯하야 획기적으로 대확충을하는 조선교육의 예산은 약 일억 이천만원의거액으로 이미대장성(大藏省)에서 사정중인데 이번에 염원학무국장(鹽原學務局長)이동경에 대장성당국에 절충한결과 별문제업시 통과될것으로 보인다고한다

이와가티 방대한 예산에따러 명년에필요한 초등교원은 약삼천명에달하는데 조선내 사범학교졸업생 각도시험합격자 복직교원 등을 합하야 약이천명을 보충하고 나머지 일천명은 내지로부터 이입하기로결정되어 염원학무국장이 문부성(文部省)에 교섭한결과 문부성에서 명춘졸업기에 알선하기로 되엿다

鹽原學務局長談

이에대하야 총독부 염원학무국장(鹽原學務局長)은 다음과가티 말한다

조선교육예산은 현재약일억만원인데 명년도예산은 상당히 증가될것이다 예산은 대장성에서 사정중이든바 마친당무자가 병중에 잇서서결국 지는못하엿스나 원만히 통과될줄로밋고 락관한다 초등교원문제에 대하야는 부족교원약일천명을 문부성에 교섭한결과 문부성에서는 그대량인수에동의하면서 알선하야주기로되엿다

共黨再建事件 十二名判決言渡

【釜山支局電話】 공산당재건동

皇太子殿下 御安泰를祈願

總督、總監은御祝言上

今日御誕辰을奉祝

황태자전하(皇太子殿下)께서는 금이십삼일 경사스러운제사회의 어탄신을 마지하시엿슴으로 남총독(南總督)과 대야정무총감(大野政務總監)은 궁내대신(宮相)과 황태후궁대부(皇太后宮大夫)에게 다음과가튼 어축언상(御祝言上)의 전보를 발하엿다

이와동시에 경성부에서는 어날의 행사로 조선신궁, 경성신사에 참배하야 황태자전하 어성수어안태와 황국의 무운장구를 기원하고 각가정에서는 봉축일장기를 게양하고 봉축떡등을 만들어 가정단란 아동위안등을 하야 축하하엿다 애국부인회(愛國婦人會) 국방부인회등에서도 이를 기념하야 애국저금(愛國貯金)을 시작하는등 기타 봉축의전성을 표하엿다

(사진은 조선신궁에서)

傳道局指令發露함께 關係方面에大衝動

實行委員會獨斷에犧牲된

廢校手續된三學校

북장로회(北長老會)의 최고기관인 미국전도국(傳道局)본부의 지와충분히 타협(安協)할필요가 잇다는것을 강조(强調)하는동시에 조선미션(宣敎)학교문제에 대하야 현지실행위원회의 섬부한조처를 경고하는 중대한전도국지령이 본지상에 보도되자 이미실행위원회의 고집(固執)에걸려 폐교수속중에잇는 평양세학교당국자

傳道局指令의發露와

徹新關係者들의所感

指令에依하야

徹信校는安心

校長 쿤쓰氏談

學校當局者론

큰힘이되엿다

同門會陳錫五氏談

사진은 석방되는백백교도

芳香 ハイナシン 一吹必殺

本夫戮屍事件

姦夫는無罪、妻는八年

無罪理由는殺人證據不充分

今日高等法院에서

鑛山科設置는中止 農科專門校로?

校名은一般의希望을尊重

崇實後繼校問題로今日學務局과折衷

李鍾萬氏談

天道敎第三世敎祖 第四十回人日紀念

天氣豫報

白白魔徒廿八名 今日로豫審에

新人天敎主全龍珠도同時에

二名만은起訴猶豫

今日로釋放

白白敎徒六十名

▲李德宗 ▲李三得 ▲文鳳龍 ▲張瑞榮 ▲白義植 ▲金秦石 ▲李子成 ▲柳貞鎬 ▲李圭龍 ▲李昌文 ▲白玉峯 ▲朴遂俊 ▲白義俊 ▲朴相勳 ▲金君玉 ▲張志學 ▲金東一 ▲李敬得 ▲金泰浩 ▲張瑞立 ▲李昌浩 ▲金南露 ▲張聖燦 ▲白學般 ▲金光次 ▲金西彩

(農林省副業課奬勵)

單手의製造 大成功

製造家及代理店募集 小資本으로有望 六十圓以上百圓確實

度式高速度能率機를 十二月末日까지大特價割引提供

京城府西大門町一丁目 合資會社 豊國單手京城營業所

潛伏梅毒 痲毒으로 動脈硬化 妻覺療法 毒掃丸

大邱府東城町三丁目 石原耳鼻咽喉科医院 入院隨意・夜間診料 院長 医学博士 石原貫一

天下一品!! 一家一瓶!! 라이트의 가는곳 能率을 妨害하는 敵影업다!! 2온스 正價 30전 ライトインキ

本舖 ライトインキ製造株式會社

男性器不全の人は

腦가나쁘고 元氣가업고 意氣가업서 成功못한다 어떠케하면救할것인가?

◇男子生殖器 ◇性的障害 ◇他人과如히帶妻 ◇救할수업는

醫學博士五十餘氏 實驗證明推奬 登錄商標 ホリック療法器

東京 新療法研究所

ヤンマーヂーゼルエンヂン 內燃機界ノ覇王 他機ニ比シ燃料消費量絶對僅少 一時間一馬力當リ一錢強

大量製産・在庫豊富 株式會社 山岡發動機 京城支店

世界 運動靴 世界護謨工業合資會社

銀河水 고무신

朝鮮殖産銀行 資本金參千萬圓 頭取 林繁藏

眼科 大明医院 院長 金廣業

鷺山 李殷相著 漢拏山 定價 一圓二十錢 送料 十九錢 朝鮮日報社出版部發行

大補元氣

감긔와 체증에 걸니지 안도록 注意하시요

肺病、늑막염、神經衰弱、氣血俱虛、陰虛火動、陽氣虛失等、다시 추서기어려운 重病이 모다 감기와 체증으로 始作됩니다、百補丸을 쓰면 大補元氣、補陰補陽 氣血雙補하야 감거와 체증을 모르고 陽氣自興、用之不渴하야 房事過度를 모르게됩니다

●過色、過飮으로因하야 몸이 虛弱하기 始作한 사람은

百補丸이아니고는 完全히、永久히 回復되는藥이 다시업슬것을 明言합니다
人生의再逢春、無病、健康、長壽、享樂이 모도다 百補丸으로되며
百補丸으로 回復된 陽氣는 陰中生陽임으로 其根이 完固하야 永久不衰합니다

神人道師 葛玄眞人 의秘方藥 百補丸

補陰·補陽·補腎·補肺·補心·補腦·補脾·補胃·補全身百補·不老更少年仙藥

根本的·回春·壯陽·強精·強筋·強骨·借力·平生無病健康長壽劑

堂々世界第一

堂々、世界第一이 證明되엿스니 服藥家의 疑心은 一掃되엿습니다

世界各國에서 조타는補藥은 各種各色이 全部朝鮮에도 輸入되여 그猛烈한 販賣戰을 하고 잇스나 그러나 그中에도

▲賣上으로도 百補丸이 第一이요、貴族兩班을 爲始하야 京鄕各界 朝野名士 점지안은 분들의 愛用과 大推獎을 밧는것도 百補丸뿐이요、數萬服藥家가 効力조타고 方々谷々에 稱讃의소리가 놉흔것도 亦是百補丸뿐이요 또

▲京城四大郵便局의 發送數字가 朝鮮藥業界有史以來에 特別 越等最高라고 證明되는것도 百補丸 뿐입니다

●世界의자랑 天下의名藥 百補丸은 朝鮮第一을 土臺로 世界第一의 百補丸으로 벌서

●英國、獨逸、佛蘭西、米國、瑞西、丁抹、伊太利、和蘭等 二十一個所에 輸出開始되엿습니다

이것은 全혀 그効力이 神奇하고 圓滿하기때문에 西洋사람들도 歡迎하는 것입니다

重要販賣所

一、本社直賣部
二、朝鮮總督府商工獎勵舘
三、全朝鮮十三道廳商工獎勵舘及商品陳列所
四、全朝鮮和信連鎖店
五、三越・和信

藥價 一劑特價 拾圓 / 重用 貳拾圓

無料進呈 三劑以上共同注文하면 周旋하신人께 一劑無料進呈

百補丸을 쓰면 감긔와 체증을 모르고 過色過飮으로因한 諸症을 完全히 回復

자랑하는百補丸의效力

一、氣血이 俱虛하야 貧血이되고 形容이 蒼白하고 全身이 衰弱한분
一、性慾이 減하고 手足과 下部가 冷하고 [illegible] 고생하는분
一、口味가업고 消化不良과 체증 속병등으로 고생하는분
一、腰가不足하고 元氣와 活氣가업고 허리가알프고 四肢가疲困한분
一、神經이衰弱하야 머리가무겁고 精神이흐리고 記憶力이不足한분은 早老症狀이요 衰老할 前兆이오니 一日速히 百補丸을服用하여 씩씩한靑春이 되시요
一、筋骨이 튼튼하여지고 氣血이 旺盛하여지고 힘이생기고 精力이 强해집니다
一、消化不良 체증 속병가튼것은 어느때 업서젓는지 알지못하게업서집니다
一、눈이밝아지고 精神이조와지고 皮膚가 윤택하고 血色이 조와집니다
一、全身五장六부를 다强補하야 참말 完全히 陰陽雙補하야 精氣이增加되고 陽氣가大旺됩니다
一、過飮過色人 ホルモン不足으로因한 腦、性神經衰弱人께는 더욱 速效합니다
一、長久連服하면 精力絕倫하야 一生을 無病健康한몸으로不老長壽할수잇습니다
一、年久咳嗽와 오랜 淋疾도 消滅됩니다.

婦人百補丸

生男生女天下待望의 世界的婦人名藥

●부인이 경도가 고르지못하거나 냉병과 대하증이 잇거나 귀여운자녀를 낫치못하거나 부부의애정조차 모르게 되는것은 모다 난소홀몬이 부족한까닭입니다

●『부인백보환』은 다수한 부인科의학박사가 실험증명한 난소홀몬제를 비롯하야 자궁을 보하고 혈분을 보하고 월경을 고르게하는 성분이완전히 가입배합되여잇스므로

●이약을쓰면 경도가 고르고 자궁이더워지고 혈색과 안색이 조와지며 변비증이 업서지고 정신이 튼튼하여지며 모든 부인병과 허약증세가 업서지고 튼튼한 몸으로 포태생남케 됩니다 特히 이 부인백보환에 가입된 난소홀몬은 부인에게는 업서서 안될特別한홀몬입니다

老과부不可用 更年期의 老과부가쓰면 中止되엿든 월경이 다시계속되여 쇠하고 고갈되엿든난소 나팔관 등자궁의 모든기관이 윤활한작용을 다시 시작하야 二三十세시절을 생각하게 됨으로 과부는 不可用임니다

●모든부인병으로인하야 남모르게 신음하는 부인이나 귀여운 자녀가업서서 고적하게 지내는부인은 쓰시요

特히淋疾잇는男便을가진부인은 즉시 이부인백보환을 쓰시요 淋疾等으로 因하야生하는 子宮內막의 各種病에 特別히 잘낫습니다

斷産한지 十年만에 生男

斷産한지 十年지난四十七歲의 老婦人이쓰고 胞胎하야玉童子를 解産한等의 實例가만은 藥材올시다

藥價一劑七圓

無料進呈 三人共同注文을 周旋하시는분에게는 一劑를無料進呈합니다

平和堂株式會社藥品部

京城堅志町(五) 振替五番 電話(光)三三〇番・六三二番

家庭

잠안와끈난할때는 이러케하십시요
아죽아모도모르는새비결몃가지
그러나너무자지말일

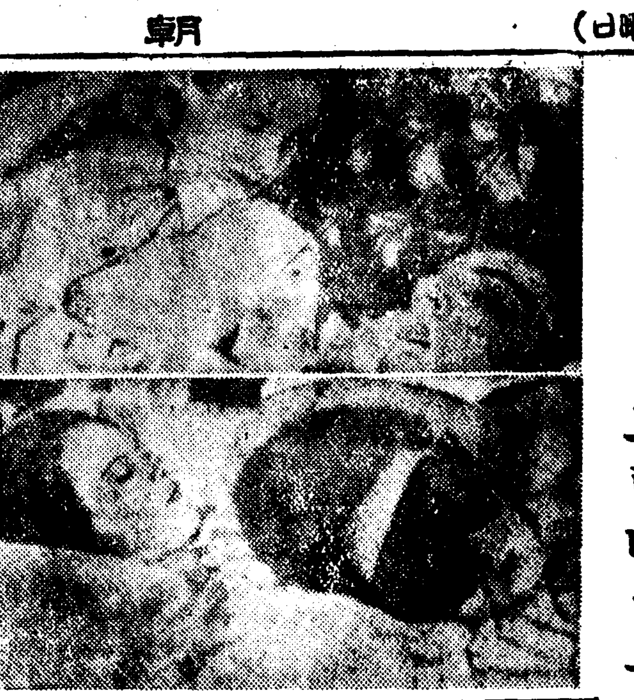

사람의 활동과잠은 중대한관계가 잇습니다 태일의 활동을순비하기위하야는 충분한수면이 필요한것은 더말할것도업습니다

그러나 잠은 마음대로잘수업는것이며 여러가지원인으로말미아마 죽처럼 잠을잘수업는때에 잠잘수잇는 연구를 해보기로합시다

이때까지 여러분이실험해보지못한 새로운방법두세을 사진과함께 이야기하겟습니다

(가)밤마다 바깟양반이 코를골므로 코고는소리에 그만 잠들수업는분이 만흘것입니다。그러니 그분의머리에 포대기를 들씨우는수도업고 코구녕을 막을수도업는형편이니때한노릇아닙니까 그러타하야 코를 꼭지마러달리고 진정을해보앗자 들울리가업고 설사수의를한뎃자 어느새 또코를고는지자기도모르고 고는것입니다。이리하야 잠을들수업는 부인의처지는 절절딱합니다。

이러할때에는 양초를 속에 뭇처서 귀를막어보십시요。코고는소리는 더말할것도업고길거리에 지나가는 자동차소리나 라디오의 소음까지도 들리지안코 가장편하게잘수가 잇습니다。

(나) 이것은 유행에의한불면증이잇이고 아침니절의망선으로말미아마 잠들수가 업슬때는 아주가벼운 헝겁으로 마스크를 만드러서투 눈을덥고 잡니다 그러니아 것은 주의해야 될껏습니다 다무잠이잘와서 지나치게 자버리는 폐단이잇습니다。

(다) 벼개가수면에큰관계를 가지고 잇다는것은 여러분이 체험하얏을껏습니다

벼개가 억개에 쓰치는것이만흠에 꺼림하야 잠이잘오지안흘때는 사진과가티 목파머리의부분을 움목하게 만든벼개를 써보십시요

이러케하면 잠이잘올것을 보증합니다 이밧게도 짤막한책을 읽던지 더운우유를 마시던지 목간을하던지 창을열고 신선한공기를 쏘이는등 여러가지방법이잇습니다。

나허가다가도 도지는신장염 三
조심해먹어야할음식

만성의 신장염(腎臟炎)은 당자가 알지못하는사이에 발병하야 처음에는 서서히 나타는것이보통입니다。또한 급성으로부터 만성이되는수도 잇지합니다 이러할때는 일정한잠복기가잇서서 만성으로 나타나는것입니다。

고혈압으로부터 만성신장염이되는수도 적지안습니다。

증세는 극히완만하야 단백뇨(蛋白尿)가나오며 혈압이 노파지면서 점점중태에빠집니다。이병의경과는 량호하면 수년으로부터 수십년동안 그대로가는상태에 머물러잇스나 대개는 작고더해가는것입니다

보통은 부종이나서 얼굴과손발이 부어오릅니다 그러나 부증도업시 작고진행하는수도잇습니다

증세가 중해가면 나종에는위축신(萎縮腎)의경과를 더듬어올라가게되고 소변의비중이 저하하고 부족을보충할수가 잇습니다

신장염환자에게는 신선한야채처럼조흔것이 업습니다 오렌지 포도 빠나나 토마토 딸기등것이조습니다

단백질과 칼로리-의보충이거져이나 단백질은 하로에五〇그람 칼로리-는하로에 二五〇〇이내로제한하십시요 이만한제한이삽에는 큰장해가업습니다

만성신장염환자의 식사는 아츰에 함수탄소가 들어잇는파입 집一〇〇그램가량한개 토-스로 땅二〇그램 빠-터一〇그램 설탕五그램。

점심에는 야채一〇〇그램쌀밥一〇〇그램 빠나나一〇〇그램소고기四五그램 마요네-스쏘-스一五그램 땅二〇그램 빠-터一〇그램

저녁은 야채一〇〇그램 마카로니一〇〇그램함수탄소가들어잇는파일一〇〇그람 땅二〇그람빠-터一五그람 설탕 五그람게란한개 마요네-스쏘-스 一五그람으로작정해노코 조리잇게 실행하며 오랜동안계속하여 소변검사를 하고 … 곳을 가지고 … 안되겟습니다

… 이병은 음식을 주의하고 … 조심하야 하겟습니다 …

류행가수로 대통령손녀가

미국의 예전대통령 윌손씨의손녀 『엘렌윌손마카-드』란는아가씨는 요지음 노스안젤스의 심포니-컨서-트에 나오게되엿습니다 그여자는 소푸라노의가수로서 출세하겟다고 아버지를졸러대엿스나 미국상원의원인 마카-드씨는 감문이나 지워로보아서 반대하얏스나 구지듯지안흐므로 아버지도 그의열성에 감동되여서 따님의 소원대로하라 는허락을하엿답니다

女人命令【6】
中篇小說 李善熙作 崔根培畵

卵島(六)

이러케 하로이흘지나는동안에 차차 얼굴이익고 정이붙어 인제는 숙채가 길에나가도 승한말로 조롱하는 사람도 멀어다。

숙채도 할수잇는대로 이곳사람들의 눈과비우에 거슬리지안토록고에를썻다。

『대야가 어듸잇서요?』
『저우야간 여메잇당이』

숙채는 목으러진 양철대야에 물을떠가지고 자기방으로 들어왓다。

그리고 단발가리 짧게 자른고 천기로 끄게 물결을 지워지진 머리에다 물을적시어 빗버서 참빗으로 좍좍비섯다。

노를 석윗엿는 꽃으로 웃다。사면을 돌아보아야 야튼빗으로 푸른 남빗의바다와 빗나는 흰모래빗으로 아모리한는숙채 풍치하는이업스매 숙채는 마음노코 오두머니 서윗장 아며서 잇셧다。

선한장아에 달아맨 노리코밥안 새한것을이 바다바람에 펄럭이고 숙채가 머리를 쓱-그 안호를 덜렁고보니 흩곳 붉엇 그려노흔 회상이매 천밥이며목 어매이며 헝나물이 수북이쌓어잇는데 그네새를맛고 까마귀 두어마리가 날러와서 서럽망여 메 동배나무가지에서 까악 까 악울고잇다。

숙채는 갑자이 무서운생각이

숙채는 거울을 드려다보며가르마를 이마한복판에 똑바로 타가지고 빤안빤안히 머리를 쪽젓다。

웨그런고하니 숙채가 이동네에 처음들어왓슬때 이곳사람들은 이 제일 야릇하게생각하고 맛뚝잔케본것은 이머리를 지진것이다。

숙채는 본시 살결이 희고맑은바탕에 눈 코 입이 모다조각을 해노흔것처럼 정돈되고 더구나 그엇굴은 주홍빗어노흔것처럼 붉다。그래서 아무러케 채려노아도 남의눈에 드러나게 화려한 인상을주는 그러한 얼굴파몸을 가젓다。

만일누가 지금이섬에와서 본다면 때묻지아니한 자연을 배경으로한 그속에 숙채는 한개의황홀한존재가 아닐수업슬것이다。

숙채는 이섬에온후 구리무한번바르지안핫고 또그러한것이필요치도안허서 필요치안흔 회장품파물건은 모다거더처두엇다。

『그때에기어마이 정말 여게한딸이나 잇겟소?』
『그런요 또렌만하면 한평생여게잇슬지일어요』

애구 저런거짓뿌렝이를 줄겁소。애기어마이 모시기 당합해서 이런데서 한귀퉁 살겟소』

숙채는 바바다에 흐린진 머리카락을 거두며 지게한웃음을 엿다。

오늘은 회환이 맑고따스한날이다 숙채는 섬안길빠따 지어나서 저만치 다리갓다가 다시 그서화당 뒤에 노피솟은바위를 바라보앗다。

숙채는 그바위우호로 기어올라갓다。이바위는 바다로향한쪽은 앗득한절벽인데 그미테 시퍼런 물이용소슴을친다。

올라가서보니 바위짝대기는끠 운반하기도하게 넓죽하고 펑펑하게되엿다。

숙채는 그우에올라가 안저서 멀리 바다저편에 느러서잇는항구를바라보앗다。

『저기 저쪽에 그의집이잇슬것이다。』

숙채는 눈으로 진도를 그리면서 그사람이사는곳을 차저서 헤맷다。

『그리로 드러가는 첫어구엔담배가가잇고 그뒤에는 바로장터가잇는데 돼지궁을 끌려서국밥을 마러파는 할머니들이 왼손님으로 쪽느러안젓단』

숙채는 심심해 그와함께 다니든길을 지금다시 눈아페 또렷이 그려가지고 그길을따라이리저리도라다닌다。

『그이를 만나야할터에。』 어서만나야 일이될터인데。』

숙채는 또다시 멀-리 바다지 메일 이바위에 나와안저잇다

그후 숙채는 이섬에잇는날까지 매일 이바위에 나와안저 항구를 바라보앗다는것은 그후어떤사공의 입에서 나와서 퍼젓다 그밧거도 어떤사공이 회닷일렌데자가 그바위우에 우둑하게안저잇는것을 보앗다고한다。

가정 부인의 위생

부인병에는 여러가지원인이 잇다는것을알으십니까?

차차로일기가 추워지는이때에는 남녀간에 무슨병이던지 생기기쉽지만은 그중에도특히 부인은날마다음식을 먹기는하야도 별로히 맛을몰으고 또한식욕이업서서 음식을잘먹지못하므로 몸은날로 말너서 살이빠지고 얼굴에 화색이업고 두통헌기가심하고 음부에서는 대하증이 흘너서기분이 조치못할때에 짐작을잘못하고 치료를게을이하며 조섭할생각도업시 내버려두면 병은 점점더하야생명까지 위험하게되는것이 즉부인병의 특증이오니 가정부인은 물론이오 처녀까지라도 꼭알어야할 부인병치료법과 애기를잘나케하는 방법을 다음에 소개하겟습니다

첫재로 대하증이 누런코쪽이나 계란흰자가튼되여서 만히흘너거나 월경전후에 피고름가승대하증이흘으는때는 더욱주의하지안흐면안됩니다 다음에 대하증에서 내새가심하나서 남의앞에갈수도업고 시부모아래에잇는 젊은부인으로서는 더욱고통이심할것입니다 이와가튼 대하증에는 동경에잇는『명지모』와『오기나구』두가지약을쓰는것이 제일조흡니다

둘재로 결혼한지三년五년이지나도록 남과가튼 아해를낫지못하는 것은월경이 불순하기때문입니다 월경이 불순한것은 란소의기능이순조롭지못하는까닭이니 남자가 무병하더라도 애기를배지못하고 적적하게지내는분도 만흘것입니다 이와가티 애기를못낫는분은 병세를자세히 적어서 보내시면 적당한약을보내드립니다

셋재로 아래배가 뭉지알코고 땡기고 허리가끈허지는듯이알코고 다리가무겁고 가슴이답답한것은 부인병이 깊어진것이 잘못되여 그런가하면 이러한증세가 조금이라도잇거든 내버려두지말고 몸조섭을잘하면 병세에맛는독가감한 『명지모』를복용하는것이 제일적당한치료법이라고짓습니다

넷재로 남편의한번실수로 밤생한림질은 부인에게전염되여서자궁내막염이되고 내막염이점점더심해지면 방광염、실질염、자궁외막염이되는수도잇습니다 이와가튼 자궁병에는『이효가갈명지모』와『오기나구』를쓰시기바라며 병이다나흘도록은 동정하지안는것이조흡니다

남편의 림질에는『快淋丸』이제일이다당할줄믿사오니 소용되시는분은 선금으로三圓을보내시면十五日분가량의약을보내드립니다

대하증으로인하야 남편에게대할면목이업서
主婦 金○淑氏

처녀시대에는 아무것도몰으고몸다닐수잇섯습니다 월경시에도조금도부끄러운줄도몰앗으므로 결혼전부터대하증이잇섯지마는 그때에는처녀의몸으로 부모에게나 동무에게도 부끄러워서 말도못하고 혼자근심걱정을하엿습니다 그러다가 혼자지낼수업서 결혼을 하고보니 대하증은 점점더하야 냄새가심하나서 음기내야하고 결혼하고 남편의게 대할 참말로지부모와 결과 남편에게 대할면목이 업섯습니다

아!이처럼 대하증이흘으고수족이 어렴가른냉하고 허리와아태배가알코고 밤낫으로근심하며 울음으로만지내든 내가『명지모』와『오기나구』를 한번복용하고 나는 시부모에서부인병으로온근심을 하고생하는동무들이나 오몬부인에게 이치료법을 권고하고 자한니다 지금당시에 대하증으로고통하는 부인에게 누구던지자가 고생하든 것을 알게되는 가장행복한 중에 남편이알 면 길겁게 지내며 산이하기를 그리도 속히쓰서보시라고 두어이야기 내려고하기에 지금부릇고 두어사실대로했습니다 참으로요새는 출겁고재미스럽게 지내는 우리들! 신가정의재미를 달콤 히맛보며 감사를드리나이다

이약은 광고와조금도 틀림업시 약효가유명하고 신용이잇으니이 약을 주문하야 쓰고자하는분은 병세를자세히 적어서 자세히 적어서본 포로보내시면 병세에꼭맛는약을 대금인환으로 보내드리오며 또한 약을선금으로 주문하시는분에게는 송료를본포에서부담해드리오니 여러분께서 편리한 방법으로약을 주문하야쓰시기바랍니다

今日의新聞

부인네는 자세히 읽어보시고 오려서 東京市京橋區八丁堀三・五、健岡舍三藥房으로 보내시는분에게 七大醫學博士가 親切히指示하야 秘密醫學의秘密『부인의本』과 命之母의 說明書를 귀구에게든지 無代進呈하오니 하로바비申込하시기 바랍니다

이婦人病自治療法은 東京健岡舍三藥房에서 婦人에게 衛生智識을 普及식히기爲하야 一般家庭에 하루라도 업서서는안될것이니 速히注文하시기바랍니다

婦人良藥 命之母

主効 月經不順 子宮出血 白帶下症 赤帶下症 手足冷症 下腹腰痛 頭痛眩氣 產前產後

命之母 藥價		オキナ丸	
六日分	一圓	八日分	一圓
十三日分	二圓	十七日分	二圓
二十日分	三圓	廿七日分	三圓
卅五日分	五圓	五十日分	五圓

本舖 東京市京橋區八丁堀三 合資會社 健岡舍三藥房 振替東京六五〇五六番 電話京橋(56)一六八七番

우리차지

동지팟죽

빠알간 팟죽속에 하-얀 새알심을 나이대로 먹는대지요。그러치만 그러케안돼요。 할머니 께서는 제일 적게잡숫고、수진이가 제일 만히 먹엇스니깐요。

(경눈사립 림철전)

クラブ化粧品福引付大賣出し

大好評! 全國一齊開催中!

國產 京染交織神風錦紗 三千反贈呈! 壹反宛

賣出期日 十一月一日ヨリ十二月末日マデ

五十錢어치사실때마다福引券一枚呈上!
뜨더보면即時下記의好運을엇게됩니다!

(特等)……三千本 國產京染交織神風錦紗 壹反宛
(國號)……三萬六千本 クラブ健康化粧セット 壹函宛
(產號)……三萬六千本 愛國婦人會推薦ステープルファイバー製 日の丸國旗 壹枚宛
(愛號)……三萬六千本 皇軍慰問用品セット 壹組宛
(用號)……五十四萬本 カテイ洗粉(布袋入)・クラブ美身衿白粉(普及瓶)・クラブ乳液(普及瓶) 何れか壹個宛
(等外)……殘り全部 中旗クラブ歯磨(試用袋)・クラブクリーム(普及瓶)・クラブクリーム(試用瓶)・クラブ美の素石鹸(小形) 何れか壹個宛

特等券뽀브신분은 住所、氏名、年齡을 記入하시고、그 特等券을 本舖로 보내주십시요。特等景品券은 年齡에 適應한神風錦紗의模樣을選定해서 直接本舖에서 보내드립니다

絶好의機會! 即時에타는 이런大好運

クラブ헤-포스타-를 揭出한販賣店에서 クラブ乳液、クラブ美身크림、クラブ白粉、クラブ齒磨其他クラブ化粧品이면 아무것이나 五十錢어치 사실때마다 次識업는 福引券(景品은即時引換)을 빠짐업시 一枚식 드립니다 即席에서 好運을알수잇는 이貴由、이런好機를 일치마시고 지금곳사십시요!

藥用 クラブ歯磨

『부로ー드웨이의 로ー시』(一九三八年) 이것은 『뉴ー욕의夜城』 이라고할 것은 米國作品의 新年行事로 되어서 나오게된것인데 米國映畵界의알 깨나하는 스타ー들은 모다出演 해이다 오ー렌 바ー듸、엘런 女歌手 주되ー가ー랜드 로버ー트 테ー러 에데나 포ー엘 조ー지마 괴獎으로 最近의 花形은 近來 에도모다고 볼수잇다。

今年中뉴ー쓰映畵와 記錄映畵의功績
힌덴브륵號가壓卷

記錄映畵가 그다지 發達하지아니한것은 포ー론ㆍ로ー자等이 最近의『記錄映畵論』에서 力說하고잇다。그리고이것은 아마世界的인傾向이라기도하다。

記錄映畵가 社會的으로發達하기위해서는 아모래도 大衆의눈의訓練이업스면 안된다。映畵에는 特有한文法이잇서서 이文章을 讀解的으로 讀解하는能力이 어느程度로 發達하지아니하면안된다。記錄主義라고하는것은 말하자면 카메라에依한 觀照的主義로서 第一에는 自然과社會이고 俳優는 모든自然物또는 社會人이다 거기에서 純粹하게 映畵的인것을 뽑아내는데는 그것을 鑑賞하는側의大衆에게 純粹한 視覺的인 訓練이 發達하지아니하면안된다 그러한것이 映畵에서는 映畵의 劇的內容이거의 小說的戱曲의 移植에限하야두고 그作法에따라잇다

記錄主義의立場으로 부터하면 이一年은 매우劇映畵의 佳作이만핫는데 그다지收穫이업섯다고할수잇다 더구나劇映畵는 舞臺劇의映畵化이나ー말하자면 루노아ー르의『最下層』內田吐夢의『限없는前進』이『裸의町』이나 산(?)의『白蘭者』等도小說의映畵化이나ー말하자면시도 뉴ー쓰映畵가 如何한의『大地』윌리암ㆍ와이러ー의『孔雀夫人』熊谷久虎의『蒼氓』豊田四郞의『젊은사람』淸水宏의『바람속의어린애』等 이優秀作品의太半을 占하고잇다 이러케되니 映畵의 純粹記錄이 發達하지 안는것은 當然한일이다。

그러나 今年은 日支事變의 突發에依해서 갑작이 뉴ー쓰映畵의 價値가增大하엿다 지금까지는 파라마운트、뉴ー쓰가튼데서 極히 一部의사람을 이滿足시키엿는데 지금은 뉴ー쓰映畵그것이 特히 日本의뉴ー쓰映畵그것이 劇映畵에對立되여 急激하게 發展한것이다 勿論 事變에對하는 國民의큰關心이 뉴ー쓰映畵以前에 어느社會心理的前提이엿스나 映畵로보면 實은 이러한큰社會的關心을 가장 直接으로滿足식히는것이 映畵의속에 잇섯든것이다。

다시말하면 事變을契機로해서 映畵의社會的인 機能이 認定된것이다。

이것보담만한大衆性은 國民이 뉴ー쓰映畵를通해서事變의『目擊者』가되고 祝捷을通해서그것을 가장直接으로 體驗하는데서생긴것이다 이直接體驗이

가튼데서 外國의뉴ー쓰映畵는 事變과 함께 매우貧弱하게되엿다。가장印象에 남은것으로는 파라마운트、뉴ー쓰의『힌덴브륵號의 爆發』와『스페인革命의 비르바오陷落』이 잇다 前者의 戰慄慘事의 記錄으로最近의 뉴ー쓰映畵中의 驚異이엿다

外國의뉴ー쓰映畵는 事變과 함께 ... 볼수잇다。

交通機關의重要性
不平均한物資의分布
(二)

李栢圭

그러면 이不平均을 人爲的으로 그어느程度에까지나 平均케할수가잇는가 萬一우리人類가人間의 黃金時代를맨든다할지면이 世上에잇다는것은 全部모조리다 自己의便으로 가저오게하며 더운곳에서는 海水浴 치운곳에서는 蒸汽를맨들어 따뜻하게하는 等等 能히 할수가잇게될것이나 그러나 人間은 經濟的으로限量업는欲望을가지고잇는것이요 이欲望은 歲月의 흐름을따라 人類의 文化와가티 非常히發展되는것이다 그런中 物資其他의것은 이人間의 欲望에 對하야充分히 滿足케하여줄에는 언제든지 大端不充分한것임으로 萬人이다ー가티 自己의 欲望대로는 到底히되지못하는것이다 그러나 할수잇는대까지 自己의 生産한바를 自己의生産한곳에두며 自己의가지고싶은것을 할수잇는대로 能히가도록 크게努力하는것이 即 이것이 人類文化의宿命이라할수잇나니 따라서 이와同時에 이것의目的을 達成함에는 무엇무엇보다도 第一運輸交通機關의發達普及에 잇다는것을 크게 깨닷지아니치 못할것이라고잇는다

다음 運輸交通機關의 種類에 對하야 一考하야보니 無論 運輸機關에는 許多種類의 機關이 잇스나 그러나 그中 가장重要한者는 爲先 第一道路 第二橋梁 第三運河 第四鐵道、軌道 第五船舶 第六自動車 第七飛行機等이다

以上의 諸設備中 道路 橋梁等과가튼것은 無貨을 原則으로하고 잇스며 鐵道、軌道、船舶 自動車 飛行機等은 大槪 有賃으로 되어잇다。

爲先 鐵道에對한 賃銀을보면 鐵道에는 二大의主義가 잇스니 其一은「均一主義」요 其二는「實費主義」란것이다 均一主義란것은 一粁에 一錢이면 十粁에十錢 二十粁에 二十錢 이와가튼것을 말하는것이요 實費主義란것은 엇떤곳에서는 一粁 一錢이나 그러나 다른곳에서는 二錢 三錢 이와가튼 即 登山鐵道라든가 또는 隧道 橋梁等이만흔地方에서 資本이만히든關係로말미암아 그賃銀을 빗싸게한것을말하는것이다

均一主義의 가장좋은例는 朝鮮에잇서서는 總督府鐵道局線과가튼것이요 實費主義의 좋은例는 歐洲에잇는 瑞西의登山鐵道와가튼것이다 元來 瑞西라는 나라는 大槪가 登山鐵道임으로 萬一이것을 均一主義로한다면 其投下資本의關係로因하야 鐵道經營이大端히困難함에基因한것이다 그런中 이均一主義의가운대에는 全然한均一主義가아니요 鐵道省線과가티 所謂 遠距離遞減法에依하야 百粁까지는 一圓이요 二百粁까지는 一圓六十錢如斯히 距離가 멀사록 賃銀을漸次로 싸게하고잇는곳도잇다

다음에 또한 鐵道를 勿論하고 機關車에對하야 一考하야보니 이미 周知하는바와가티 機關車에는 蒸汽機關車 電氣機關車 가솔린機關車等이잇다 그런中 今日의現狀으로서는 거의石炭專用에依한 蒸汽機關車가其大部分을占하고잇스매따라서 上記와가티 石炭의缺乏한나라로하야서는 日後重大한 危機를招來케할뿐아니라 今日의技術上으로서는 日後蒸汽機關車의 發達이 거의餘地가업다하야도 過言이아닐만치 그研究는이미 進步되엿고 構成된것이다 이에따라서今日에이르러서는 石炭의代用者로 電氣機關車가잇스며 가솔린에依한 가솔린車가잇서 크게利用을보고잇슴과同時에 至今까지 蒸汽機關車의缺點이엿든 煤煙의弊도업서지게하며 石炭의保存과 아울너 近代文明을淸潔한 白色都市로變成케하고잇다

다음 自動車는 또한周知한바와가티 近距離輸送에잇서서 鐵道에比하야가장有利하며 또한크게經濟的으로 簡單迅速하게運轉할수가잇는者이한者 方今東西를勿論하고이自動車輸送으로因하야 營業을廢止하게되는鐵道가 漸漸으로니러나게되며 벌서이미 其對策으로 鐵道會社는 自動車輸送을兼營으로하는等 實로가지各色의方策을 크게硏究하고잇는터이다。

飛行機는 元來軍事上의必要로부터發明되엿든것이 나종其本質的使命을 찻게되여 最近에이르러서는 旅客輸送의非常한成功으로말미암아 世界的大航空路를完備케하엿슬뿐아니라 어느都市라도 이航空路의連結이업는都市는 거의업게까지되어잇스니 이는實로 現世交通史上의大事件의價値가잇스며 또한文明史上에잇서서도 一大新時期를그러노케되엿다할지나 그러나 自由의長點은 오즉速度그一步를 더욱이 늘어지나지 못한것이요 그前途는 아직도遼遠하며 따라서 多事多難한지라 그럼으로 여기에 關聯된 世界各國民을 滿足식힐때 그期待 또한甚大하며 如何한努力 如何한困難이 잇다할지라도 彼等은조금도 屈하며 躊躇함이 업시오즉 前途의 그發達을 企圖하야 猛進할따름이다

如斯上文을 一讀하니 가솔린機關車는 勿論이요 自動車、飛行機等은 모다 其原動力을 外國品에依하야 求하고잇다 그럼으로 此言하면 新新燃料問題가 機關車사록 가솔린은 더욱 重要케되며 必要케될것은 말한理致일것이라

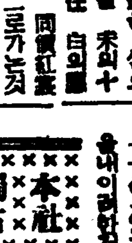

局勢已定한뒤라 一戶半家의打算
黑이先後倒錯햇스나 戊의一은妙中之妙手

黑一六一 申의七은 整形方針이라 別로 異議가업는데由은一六二를 巳의十一로 내려서서 自家陣地의防禦를 삼으려하나 黑은一六三을 未의十二로 割斷하는것이다 이런점으로 午의十二로가는것이 더욱조흔것이엇다 勿論 白은 一六四의餘裕가잇다。

黑은 未의十三으로 밧지아니할수업스나 黑은 午의十二가 부여서 黑一四九 午의十一과未의十二가 이렇게가려 戰局으로 이 얻지안타。다음으로 黑은 一六五를 巳의十八로 가니 白은 一六六을 未의十八로 어왓는데 黑이 亦是 先着으의 陣을으로서 一六七을 丁의 九로갓나니 白은 一六八을 巳의 十五로 黑陣의 先機를 막엇다。그러고보니 白은 그地帶에서 依然히 一家의 陣容을 이루엇는데 黑이 先着의 機會를 가지고서 丁의九로가지 말고 먼저 巳의十五로 나왓드면 거기서 任意로 白陣을 崩壞식히고나서도 丁의九에 先着할수잇섯는데 丁의九로 먼저가잇는 先後倒錯이 同時에損害가不小하다。그다음 黑 一六九 戊의 一은 妙味横溢한 着眼인同時에 前者에 黑一二六 乙의一은 巧手이美하면서도 大局的으로보면 反抽의嫌이업지안타고한것을 인제여기서 깨다를수잇슬것이다。黑이 戊의一로 벌리고보고 白

國手爭覇譜 ─(11)─

白 任伯權　黑 丁奎奉

本社獨占

●一七一	申의七
○一七二	巳의十一
●一七三	未의十二
○一七四	未의十三
●一七五	巳의十八
○一七六	未의十八
●一七七	丁의九
○一七八	巳의十五
●一七九	戊의一
○一八〇	辛의二
●一八一	乙의二
○一八二	丙의二
●一八三	丙의一
○一八四	丁의一
●一八五	己의三
○一八六	庚의三
●一八七	丙의一
○一八八	庚의十七
●一八九	辛의十八
○一九〇	丁의一
●一九一	辛의十四
○一九二	壬의十四
●一九三	丙의一
○一九四	乙의三

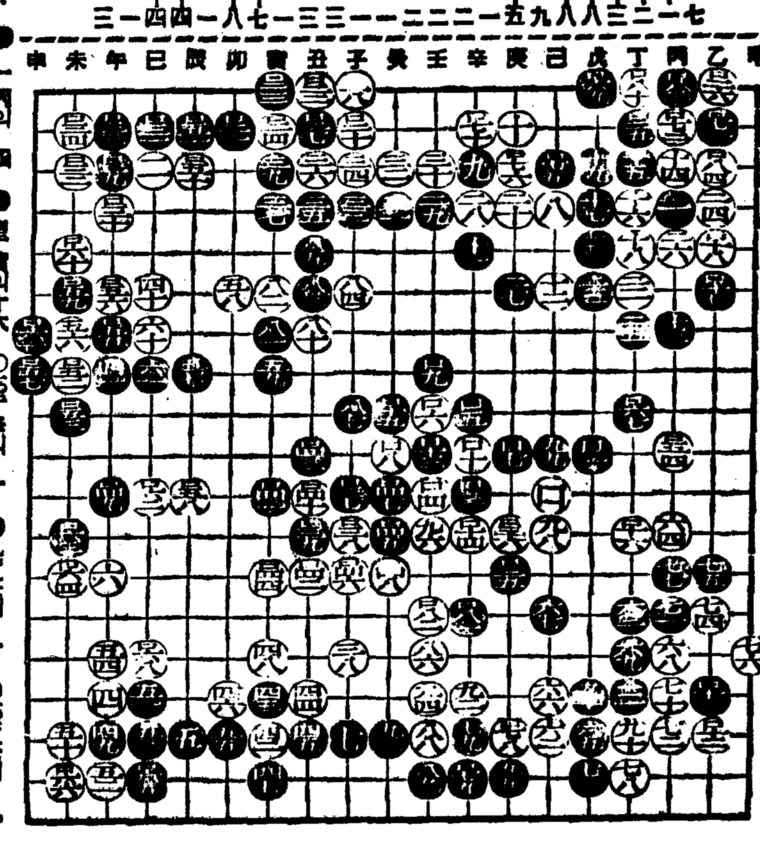

黑의所得대로 白一七二가 丙의二로내려서고 黑一七三이 丙의一로두어서 黑一七四로 戊의一로가서 黑一七五는 丙의一 손을 取하면서 亦是 黑의 損害이엿다。이러케되고보면 黑은 各陣에 맛저도 본전이당연으로 敵에게 크게하도래도 그다지 損害를 느끼지는 안치만 白으로하면 生殺으로 말미암아 利害가不少하다。

그래서 彼此에 用線과 要處이 手順을따라 서로 作戰한것이 黑一八三 丙의一까지 이르럿는데 지금 局勢를보면白이 ...을 바라보고 一八四를 乙의三으로가는것을 보면 黑卽 이것을 주어서도 할한 바이지마는 用線이잇서서 黑白이 ... 다르리니 黑은 用線하는데 一戶半家는 그리도 다 패이되지마는 白은그 러치가 안허서 黑의 大勢를 결구는 用線이아니면 안되니까 이러케 黑의 다르면서 用線에 ... 不利한 結果일으로 그만 乙의 三으로 가서 거기서 黑의이나 하려는것이다。(未完)

라디오

二十三日(木曜)

◇午後六時 齊唱과合唱 一、齊唱 皇太子殿下降誕奉祝歌 二、二部合唱 來れ冬休み 三、齊唱 밤길 四、齊唱 시거리장수 五、三部合唱 山は富士の嶺 梨泰院普通學校兒童 伴奏 金向權
◇同六時二十五分 어린이新聞
◇同六時三十分 經典解說『直指人心見性成佛』 佛教時報社 金泰洽
◇同七時四十分 講演『米國外交의基調』 朝鮮日報 韓晳容
◇八時十分 舞踊劇配役 나니ー누ー…李白姬 프트ー당스…金復順 아브랑…朴商鎭 말그리무…南宮仙 니쇠우…林榮爵 르ー아소…徐月影 使者…李一秀 ...
◇同九時五分(東) 和洋合奏 東洋管絃樂團
◇同九時五分(東) 和洋合奏 一、進軍 瀨戶口藤吉郞作曲 二、 坂田邦作曲 三、勝鬨 平山猛雄作曲 指揮 平山猛雄 東洋管絃樂團

第一放送

◇午後六時(東) 李紅歌
◇同七時二〇分(東) 講演
◇同八時(大) 童謠
◇同八時二〇(東) 舞踊子
◇同八時三五分(東) 講談
◇九時(同) 和洋合奏

二十四日(金曜)

◇午前一〇時三〇分 料理製法
◇午後〇時〇五分 (大)混聲合唱 大阪코ー랄소사이에틔
◇同一時一五分 레코ー드音樂
◇同一時一五分 講演『饗應이야기』 鄭 鍾 表
◇同六時 (平)兒童劇『산타클로ー즈』全三景 平壤비탈會
◇同六時一五分 어린이新聞 作과指導 崔 恩 鎬 伴奏 朴 賢 淑
◇同六時三〇分 講演『예수의生涯와思想』 沈 明 燮
◇어린이와家庭의저녁◇
◇同七時四〇分 兒童劇『크리스마스』全二景
◇同八時五分 童謠와唱歌 作과指導 洪 銀 杓 培花女子普通學校兒童 1、文字普及歌(樂) 2、골모야지(注) 3、두루마이(樂) 4、까치야(注) 5、눈꽃새(樂、注)
◇同八時二〇分 (東)管絃樂 伴奏 DK오ー케스트라 1、歌劇 헨젤과그레ー텔 二、前奏曲…훔파ー딩크作曲 日本放送交響樂團 指揮 요ー제프ㆍ로젠슈토크
◇同九時 講演 昭和十二年回顧 李 敬 植

第一放送

◇午後〇分五分(大) 合唱 (三)『致實武』 延專副校長 兪 億 兼
◇同六時(東) 童謠劇
◇同六時二五分(城) 講演
◇同七時三〇分(東) 常盤津
◇同八時(東) 地唄
◇同八時二〇分(東) 管絃樂

二十五日(土曜)『大正天皇祭』

◇午前一〇時四〇分 講演 (全國中繼)『地質上으로본 朝鮮地下資源』 總督府地質調査所長 立岩 巖
◇午後零時五分(大)混聲合唱 一、예수誕生하셧네 비르ー니 作曲(無伴奏) 二、天使와牧者 보에미야古謠(無伴奏) 三、牧人手을 英吉利古謠(無伴奏) 四、聖歌 그루ー벨作曲 (오ー간伴奏) 五、榮光에는榮光 고ー르作曲(오ー간伴奏) 大阪코ー랄소사이에틔 오ー간伴奏 野口源次郞
◇同〇時五〇分 吹打 一、吹打 二、念佛 三、방아打鈴 四、굿거리 指揮 長 井 齊 三昌吹樂團
◇同一時二〇分 日本音樂 管絃樂(레코ー드演奏) 떼이올르피 관현악곡 奏曲…D長調 차이코우스키ー 作曲 第一樂章…알레그로、모데라토 第二樂章…카ー프리치오 아 라이타ー라 第二樂章…안단테 第三樂章…피날레ー 알레그로、빠빠치시모 떼이올르 하이 페 쓰 管絃樂 倫敦交響管絃樂團 指揮 존ー바ー비롤리
◇同六時 唱歌와童謠 一、獨唱 ユキ 二、齊唱 メユ 三、獨唱 네와갓느냐(朴英淑) 四、齊唱 눈 五、齊唱 산타클로스 六、獨唱 보름달 (白仁順) 七、齊唱 고드름 九、齊唱 サラナ ラユキ 十、齊唱 メルヤサン 協成普通學校兒童
◇同六時二五分 講演『大正時代의文化에對하야』 咸 逸 敦
◇同七時三五分 雅樂 李王職雅樂 一、保太平之樂(合樂)二、五雲開瑞朝(管絃樂)三、輪臺曲(管樂)樂器 編鍾、編磬、唐琵琶、大笒、牙箏、唐笛、笙簧、座鼓、拍、樂章 杖鼓) 指揮雅樂師長 咸 和 鎭 李王職雅樂部員
◇同八時五分 라디오小說『시집간딸』 朗讀 卜 惠 淑
◇同八時四五分 謠曲 一、俊出師表 二、岳陽樓記 鄭 瑨 玉
◇同九時 劇調(京城) 一、短歌 江上에둥둥 二、唱劇調 沈淸歌 林 小 香 鼓手 池 龍 九
◇同九時 合唱과피아노(平壤) 一、混聲合唱 저 하늘에는 主의榮光을말한다…헨델作曲 聖譚曲 『天地創造』中에서 二、混聲合唱 크리스마스讚歌…푸로 玆…作曲 三、피아노獨奏 由 圓舞曲…헨델作曲 四、混聲合唱 눈열어주소서……멘델스 존作曲 五、同돈안열리다…헨델作曲 聖譚曲『메시아』中에서 平壤合唱協會 피아노獨奏와伴奏 金 明 燮 指揮 朴 泰 俊

第一放送

◇午後一時(東) 俚謠
◇同一時二五分(東) 尺八
◇同六時(東) 謠曲
◇同七時三〇分(東) 浪花節
◇同八時(東) 謠曲
◇同八時二五分(東) 新日本音樂
◇同八時四五分(東) 朗讀
◇同九時一五分(東) 浪花節

마치온이라 나는니가시려

찬것을못먹소 신것을못먹소

食塩오로니를닥그시는분은 下記의事實을알으십니가?

왜?

그것은니를닥글때에食塩을쓰시는까닭입니다

치마의代身、食塩을使用하는분이잇스나 이것은 齒牙에害毒이 만습니다。食塩은結晶이 거치러움으로齒牙表面의琺瑯質이磨滅되여 冷水나 신것을먹으면 매우시려워질뿐안이라刺戟이强하야 혀의表面이 거치러워짐으로 口味를 잇게됩니다 그럼으로食塩을使用한은 것은 有害無益한이 齒牙의保護와 口中衛生上 食塩使用은 絶對禁物이올시다 齒磨에는 여러가지種類가잇으나 粉子가거치러운齒磨는食塩과갓치齒牙를傷하게함으로齒牙保護上 좃치못합니다 그럼으로 齒磨이면 무엇이나갓흔것으로 生覺하는것은 잘못입니다 라이온치마는粉子가부드럽고殺菌、淸掃作用이强하야 口臭를除去하며 蟲齒、惡疫을豫防할뿐안이라 齒牙의保護에萬能을發輝합니다 從來 食塩을 使用하시는분이나 粉子가거치러운惡性齒磨를使用하시는분은 곳오날부터 齒牙의保健을爲하야 반드시라이온치마를使用하시기推奬합니다。

라이온치마發賣元
株式會社 小林商店
東京・大阪・名古屋

12C—11

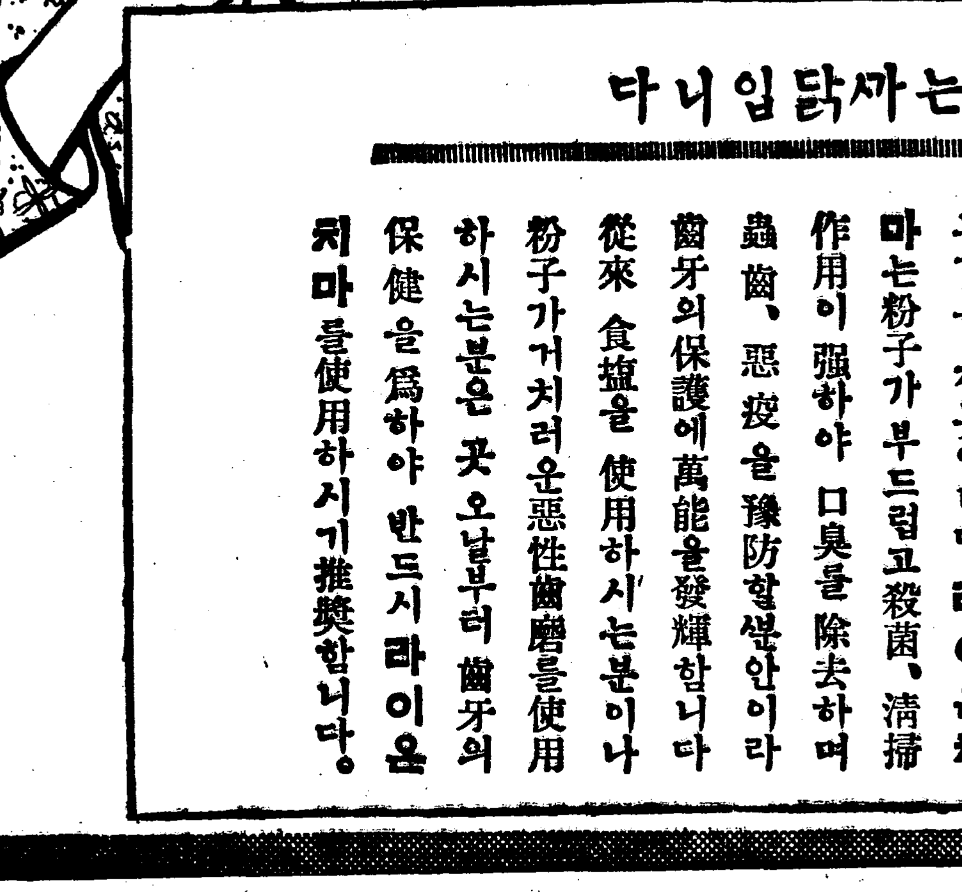

胸やけ (가슴쓰림)

噯氣 신물 溜飮

胃痛……等의

胃酸過多症에

胃潰瘍이 되기쉽다

胃酸過多의 初期에「가슴쓰림」등이라고 放置해서 治療를 게을리하면 過剩한 胃酸이 不絶히 胃의 粘膜을 刺戟하고 胃壁을 거칠게하야 낫기어렵게되고 드듸여 자독히 潰瘍해서 胃潰瘍이 될 念慮가잇습니다

習慣性이 업는 最新治療劑

ノルモザン錠은 最新의 學理에 依하야 新治療劑 珪酸알미니움을 主成分으로해서 製劑한것으로서…… 胃壁의 全面을 被覆保護하고 過剩한胃酸을 吸收해서 酸量을 減하고 分泌腺을 收斂해서 胃液의 過剩分泌을 抑制하는等 獨特한 作用에依하야……

制酸의 效果를들고 胃部의 不快感과 胃痛을업새고 胃酸過多를 早期에 治癒케함과함께 胃潰瘍으로의 移行을防止합니다

效能 胃酸過多 胃潰瘍 가슴쓰림 噯氣 신물 溜飮 胃痛 건구역 胃가다루 便秘 惡醉 宿醉 船暈 車暈

【價格】 携帶用容器入 三回分(二〇錢) 二日分(五〇錢) 一週間分(一圓) 十六日分(二圓) 一ケ月分(三圓五〇) 二ケ月分(六圓)

全國藥店에잇습

ノルモザン錠 (노루모잔)

發賣元 大阪市道修町 株式會社 武田長兵衛商店

關東代理店 東京市本町 株式會社 小西新兵衛商店

武田發賣

기침藥中唯一의호르몬含有製劑

기침을낫게하고全身에活力을振起식히는

담기침 천식

龍角散의合理治療

담기침 천식을그대로두시면 무서운肺炎肋膜炎으로變症함

기침은氣管支內에잇는汚物을外部로排泄하는作用이오나 어쩟이頻發되는때는 한부로자극식혀서 고장을일으키어 무서운變症을일으키기쉬우니 本劑는 그런증세로되지안토록 미전에 꼿처줍니다

龍角散本舖 全景

百日咳의死亡率과 어린애잇는家庭에警告

百日咳는 아해들께 무서운화근을남겨주는 무서운기침병이오니 이병에 한살이하의아해의死亡率이 약二十五파ー센트나점하고엇으니 아해길으시는가정에서는 꼭本劑로치료하여주시사 미전에豫防하여주시압

登錄商標

龍角散 (룽각산)

▲龍角散의主治效能▼ (맛이조코 먹겨좋으며잘듯는약)

- 기관지성、심장성등의 천식
- 담이몹시나오는 담기침一切
- 기침이심하야고통을받는 氣管支加答兒
- 열이나거나 업는 流行感氣기침
- 血痰、바른기침이나는 肺病患者기침
- 어린애들께가장위험한 百日咳、麻疹咳

△全道藥房에서販賣하고잇습니다

定價 四日分 三十錢 八日分 五十錢 十八日分 一圓 四十日分 二圓 六十五日分 三圓

本舖 東京市神田區豐島町 株式會社 藤井得三郎商店 振替東京 九一番 電話

朝光 新年特大號

京城府太平通一丁目六一番 朝鮮日報社出版部發行 特價五十錢 振替京城五八七八番

新年새希望의建設相

- 京城姊妹園의今日
- 孤兒院作業場風景
- 朝鮮映畵株式會社의今後
- 朝鮮語學會의飛躍的事業
- 勃興하는敎育界의盛事 成仁基

朝光 다임스

- ◆騎虎仙人……李殷相
- ◆閑談……吳兢善
- ◆나의創作態度……李箕永
- ◆沐浴齋戒……李孝石
- ◆新聞文化上의功績者

隨筆

- 醫學上으로본괴ー테 鄭木易
- 校正室……李軒求
- 小新聞 鄭芝溶
- 編輯室
- 우리집의花盆 金煥泰 朴致祐 李孝石 鄭勳謨 毛允淑 金瑢俊 張文卿

詩歌

- 白雲賦……金晋燮
- 눈오는날……張德祚
- 踏雪記……李源朝
- 밤……金珖燮
- 밤停車場……林學洙
- 忘却의季節……朱永涉

우리學校新年計畫

梨花女專 中央保育 梨花保育 中央佛敎 一新女高 高敞高普 五山高普 普成高普 東萊高普 樓氏女高 京城保育 東星商業

新年主人公……虎公

書報 新年맛는朝鮮神宮

◆表紙 "虎" 金熊超畵

- ◆드뷰씨音樂樣式……任東爀
- ◆詩人權石洲……一聲生
- ◆체홉의藝術觀……李雲容
- ◆老子夫婦의放浪……翠雲
- ◆生命의自律性……鄭權陽
- ◆感性과知性……金午星

[illegible]

權悳奎 林和 李一 金煥泰 高義東 金秉河 權相老 (無順)

削髮令과學生 趙豐衍

朝鮮歷代詩選 李殷相

經濟制裁는可能한가 金翰容

新春經濟展望 李健赫

世界防共戰線의强化 韓普容

北長老系學校의今後 金承壽

名映畵에나타난悲戀九題

戊寅史上高麗太祖 車相瓚

◇모ー차르트의生涯와藝術——朴慶浩

나의十年計劃

金璜根 權悳奎 黃義敦 李榮俊 李秉岐 李克魯 李孝石 金瑢俊 林和 韓雪野 張文卿 蔡萬植 鄭燦英 金珖燮 金晋燮 崔鉉培 宋錫夏 田榮澤 辛夕汀 安懷南 鄭權陽 嚴興燮 柳致眞

新年創作

- 短篇小說 森林 崔根培畵 姜聖珉
- 長篇小說 鮮血 鄭玄雄畵 方仁根
- 長篇小說 天下太平春 金熊超畵 蔡萬植
- 長篇小說 無風地帶 鄭玄雄畵 咸大勳

別冊附錄 鄭圃隱誕生六百年記念誌

朝光購讀者에게無代進呈・四六版美裝百二十頁

斯界權威總執筆・未發表寫眞十葉

中部版

責任者는受刑出獄 帳簿는依然未整理

再徵、橫領한數萬圓稅金은아직도辨償無途

事務에怠慢한京城府의處事

세금을바칠기한이 조금만지나도 의례히독촉장(督促狀)을 발송하고 또그독촉기한안에 세금을바치지안흐면 압류처분한사람이라도 용서업시 차압(差押)을하는터인데 경성부에서는 소화십년도의 각종세금으로 여덟사람으로부터 바친세금 합계사천사백오십사원사십일전이나되는 적지안흔금액이 미수된채로 장부를더럽히고잇다 이것은 즉 수년전까지 경성부세무과서기로근무하고잇든 전전영지조(前田榮之助)가 납세의무자 여덟명으로부터 수년동안에 세금을 가로바더먹어버린탓으로 징역까지 치럿는데 처음에는 합계륙천오백원가십전을바더먹엇든것이나 그가운데서 [illegible] 사천이나되는터로 벌서사건발생후오륙년이 되여도 장부를정리하지못하고 그냥미수로되여잇다 그러고또 전전영지조가 납세의무자가 이미바첫슴에도 불구하고 다시중복하여 바더먹은것도 잇슬 천삼백여원이나 되엿는데 그가운데서 [illegible] 원사십전은 피해자에게 환부하엿스나 아직도 [illegible] 이남아잇는터이다

경성부에서는 전전영지조가 전변상할 자력이업스므로 그가 [illegible] 를 경성부에게 제공한일이 잇섯스나 명의변경도 되지못하고 [illegible] 그동안에 [illegible] 는 취소를 당해버렷고 한개만 남아잇는터이나 그것도 어느때에 실권(失權)되여버리게될는지 알수업는터이여서 경성부로서는 전전영지조가 돈을가질만한 형편이될때까지 기다리고 잇는터이나 결국은 경성부의 결손처분으로 되고말 모양이다 이와가티 세무계서기 한명이 이러한 부정사건으로 말미암아 경성부에서는 적지안흔 손실을 보게되는데 이날까지 그것을 정리하지못하고 잇게되는것은 경성부세무당국자의 사무태만으로 보지안흘수업는 일로서도 책임문제를 이르키게될모양이라한다

現在는處理極難 中村稅務課長談

경성부중촌세무과장(中村稅務課長)은 다음과가티 이야기하엿다 전전영지조가 무엇보다 그의살림이 생기기를 기다리고 잇는터이나 만약 끗끗내 무리될수업게된다면 장부를 끄어버릴수밧게 업슬것이며 현재의 형편으로는 어찌할도리가 업다

開城府會臨時會議

【開城】오는이십사일 오후한시 개성청사 회의실에서는 개성부회의가 개최된다는데 결의사항은 다음과가트다한다

一、支那事變에關한 [illegible] 件

二、[illegible]

三、[illegible] 件

四、[illegible] 件

五、昭和九年三月 [illegible] 件

年末年始에節約 防備費와器材費로獻納

京畿道廳員이賞與와俸給에서

경기도에서는 내년상여금의일부를 거출하야 조선방비비(防備費)와및 [illegible] 헌납하자는 총독부원의 의견에 순응하야 [illegible] 도청직원의 [illegible] 각각거출키로 [illegible] 되엿다한다

[illegible]

朝鮮米北支進出 仁川商議會에서絕叫

=이번이絕好한時機라고=

【仁川】인천상공회의소에서 지난이십일오후 칠시부터 북지에 가잇서 조선미의 시찰단을 [illegible] 이백여명의 당업자를초대하고 좌담회를개최키로하얏든바 정각에일러 길전(吉田)회두로부터 간단한개회사를 비롯하야 [illegible] 현재 동방면에서는 진남포(鎭南浦)미를 식용하고 잇슴으로 그중시 인천미를 견본으로써 각방면으로 선전하엿든바 의외에호평을 박게되야 곳오배여석의 주문이 잇도하고잇는형편이며 지나인들이 또한조선미를 사용케되면 그판로가 [illegible] 일반상인의 신용문제와 상품제조가 가장필요하다는 보고가 잇서 조선미의 [illegible] 절규되엿다한다

開城婦女子에 洋襪製造講習

【開城】소화오년개서는 부제실 [illegible]

地方人事

▲金廣鎬氏(東亞醫院?)新任人事次 本報開城支局來訪

▲千葉寬人氏(京城電氣株式會社 京城出張所主任) 人事次本報江華支局來訪

映畵上演을團束 映畵館아닌場所에서

京畿道警察部에서關係側에通牒

수일전 화가산(和歌山)현하모소학교에서 활동사진을 영사중에 불이나서 아동칠십명이 참사한사건이 발생함에 비추어 경기도보안과에서는 때마츰시국관계로 영화상설관이외에서의 영화회합동이 만흔때임으로 특별히 학교단체등에 영화상설관이외에서 영사회를 열때에는 특별히 이러한영화회에주의를 식히기로되야 이십삼일 관내각경찰서와및 [illegible] 장소를선택하고 또영사기의 방화장치를완전히 하며 출입구와 및계단이 두개이상업는곳에는 이가튼모임을열지안토록 철저히단속하야 뜻하지아니한 참사가일어나지안키를 기하도록 일제히통첩을내엿다한다

京城府歲末同情金 겨우八千五百圓

廿四日、分配方法協議

경성교화단체련합회와 방면위원련합회의 합동주최의 세말동정주간에 모힌돈은 합계팔천오백원에 달하엿는데 이것을 세궁민에게 분배할방법에 대하야 이십사일 오후다섯시에 부민관에서 각경찰서장 각방면위원 경성부각출장소장 기타관계자가모히여서 협의결정하기로 되엿다

市內各普校冬休 오는一月十八日까지

부내각공립초등학교는 오는이십육일부터 명년일월십팔일까지 동기휴학을 하기로되엿다

軍事聯盟에 寄附金選全

경성상공회의소 조사과장 적미정부(赤尾正夫)씨는 이십이일에 경성군사후원련맹에 돈백원을기부하엿고 부내 강기정(岡崎町)동도전일호(戶崎興一)씨는 경성군사후원련맹에 오백원 세말동정주간에 돈오십원을 기부하엿다한다

北支와仁川間의 直通航路를要望

【仁川】인천상공회의소에서는 북지시찰을마치고 왓는데 북지생산의 마포(麻布) 속(粟) 면화(綿花)의수입과 조선미와해산물등의 수출이점점늘어갈것은 명확한사실이나 수송관계로 항상 체화를 면치못하게될것으로 무역상지장을 일으키게되는 관게가 적지안흠으로 조선생산의 청주(淸酒) 장유(醬油) 미곡등의수출을 위하야 인천(仁川)과천진(天津)간에 직통항로의 개통의필요를느끼고 당국에 이에대한청원운동을 일으키리라한다

農事訓練道場 第一回修了式

【楊州】경기도농사훈련도장(京畿道農事訓練道場) 제일회수료식을 이십일오전열시부터 동도장 [illegible]

滿洲가는移民 二百七十戶應募

【春川】강원도의 이민은상당한 성적을 나타내고 이민으로서의 요구조건이 구비하여 대환영을 밧는다함은 기보한바 어니와 명춘강원도에서 이백칠십호를 만주국간도성안도현(間島省安圖縣)에 이식케되여 도(道)당국에서는 적극적으로 모집중이데 벌서응모호주가 오배여호나되여 선택에 머리를알으며 도당국(道當局)의의견은 신개척지에보내니만치 오래인내하여 성공할만한 자를 선택하여 이민정책(移民政策)에 만전을기할터이라한다

京畿道內十三校에 兩陛下御寫眞

廿三日、下賜傳達式擧行

이십삼일 오전아홉시이십오분부터 총독부제일회의실에서 전조선이십구학교에 대하야 어사진하사전달식(御眞影下賜傳達式)이 거행되엿는데 경기도에서는 경성성동중학교를비롯한 다음열세학교에 하사되야 각교장과생도대표자가 오전열시에 도청압헤 정렬한후에 도청제회의실에서 각부장이하 학무과직원이 렬립하고 각지사로부터 각학교장에게 전달하엿다 각학교장은 곳어사진을 자동차에 모신후 서행하야 생도대경우미테 각학교로환행하엿다

▲京城東公立中學校▲京城第一高普▲京城第二高普▲京城女高▲京城農業▲京城校洞公普▲齋洞公普▲於義洞公普▲梅洞公普▲漢洞公普▲孝悌公普▲仁川昌榮公普▲開城滿月公普

市內六校奉戴式

부내 교동(校洞) 재동(齋洞) 미동(渼洞) 어의동(於義洞) 매동(梅洞) [illegible] 등여섯보통학교에 량폐하의 어사진이하사되엿스므로 이십삼일오전 열시반에 경성부청 정청(正廳)에서 각학교장은 엄숙히 봉대하야 학교로도라가서 곳전교아동을 모아노코 봉대식을거행하엿다한다

御寫眞拜戴式 仁川昌榮校에서

【仁川】인천 창영보통학교에서는 이십삼일 오전구시 경기도청으로부터 어사진을 영정(永井)인천부윤이 배수하야 동시십삼시분 동보교의 교정에 어도착되야 십일시에 동강당에서 관민유지수백명참석리에 배대식을성대히거행하엿다한다

勤農共組를增設 小農도生業報國

江原道各農村에서

【春川】초비상시국을 극복하야 [illegible] 을 기대하고저 생업보국(生業報國)이라는 '스로간'미테 전국민의 총동원으로 힘을바치는데 소농(小農)들의 [illegible] 소위소양생업자금의 운용을 시국의호흡하에 더욱확립케하여 소농(小農)들로 하여곰 그생업(生業)에만전을기하도록 강원도(江原道)당국에서는 운용개선(運用改善)에대하야 각요로에 통첩을하엿스며 근농공제조합(勤農共濟組合)이라고 수십여식 조합을만들게하여 상호련대채용(借用)케하는데 현재강원도내에 조합수(組合數)가칠백 [illegible]

教育令改正압두고 初等學校長會議

一月十六日부터三日間京中에서 京畿道學務課主催로

경기도학무과에서는 명년일월십육일부터 십팔일까지 사흘동안 경성중학교 강당에서 도내초등학교장회의를 열기로되엿는데 [illegible] 이번교장회의에서는 래년도부터 개정키로된 교육령개정에 대한자문 [illegible] 기타 사항을 협의하리라한다

戰地皇軍에게 "가찌도끼"發送

【江華】전지에서 분투하는 황군에게 '가찌도끼' 담배를 새해의 선물로 강화군에서 일만여상자나 현지로 보내게 되엿다 한다

長篇小說 林巨正 【12】

洪碧初 作 金熊超 畫

송아산(十二)

무당과 박수들이 그네거가가 이 들어서는사람들을 휘친 뒤로물리고 그네려여 세며 [illegible] 을 갈고 평여우에 동여를 면갓고 하고 풍악을 창히면서 대왕과 대왕부인의 독신을 조심조심 밧들어내다가 동여우에 세워노핫다 장고면 무당과 [illegible] 무당이 저 피리 해금 [illegible] 진 악수(樂手)들을 다리고 그네뒤에 엄허이 둘러섯다 장고소리로 풍악이 시작되며 대왕을 그네우에 올려세워다 [illegible] 무명끄트로 아래우를 동여매는데 [illegible] 좌우손은 그넷줄에 각각따로 잡아매엿다 젊고끼끗한 무당들이 그네뒤에서 [illegible] 「이 잇」소리들을 질럿다 얼마동안 그네가 나갓다 들어와한뒤에 징소리로 풍악이 끈치며 대왕을 그네에서 떼려나렷다 대왕다음에는 대왕부인의 차례인데 장고소리나며 올려세우고 풍악소리속에 동여매고 풀머이고 징소리나며 끌려나리는것이 다 똑갓고 동안만 좀더길엇다 [illegible]

「대왕대비전 몸을바다오신 상궁마마께서 뛰시구 상궁마마를 뫼시구온 여러분이 뛰신다합에 그네가 놀히니 좀참읍시오」 하고 외치엇다 [illegible] 밀려들어오는사람들이 [illegible] 모두 술렁술렁 뒤로 물러나섯다 그뒤에 상궁이 여러분 다 [illegible] 그네아오로 나오는데 나이는 늙은거관 복색은 젊어서 아래에는 남치마요 우에는 오색 삼회장 저고리다 [illegible]

먼어니 나간 그네가 다시들어오기전에 추저안즈면서 『아이구 어지럽다 나려다구』 하고 소리를 질럿다 무당하나가 그넷줄을 부잡고 또 무당서넛이 상궁을 밧들어나려서 [illegible] 좌우에서 부액하고 전후에서 호위하고 대왕당으로 [illegible] 녀편네들이 다뛰어갈때 또 사내서넛이 당집에서 나와서 녀편네의뒤를 이어 [illegible] 『잡신잡신 뛰구 그네 내노시우』 [illegible] 하고 소리를 질럿다 [illegible] 『소리좀 질르면 일분빨리 오래 뛰겠니 [illegible] 가만이잇거라』 하고 [illegible] 『자 인제 그네떨어집니다』 하고 소리질러 외쳤다。

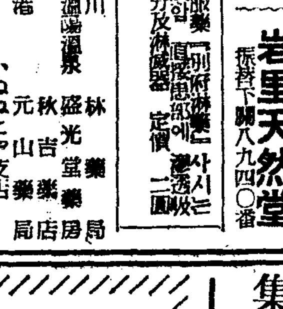

岩里 別府淋藥

代理店 特約店

[illegible]

淋疾治療에는 直接患部에 浸透吸收殺菌되는 네오사루바루산療法 [illegible]

藥價試用 二圓 三圓、五圓、十圓

岩里天然堂

定價二圓의 無代進呈

[illegible]

防寒製衣에는 羊皮가第一

羊皮注文處는 安東縣舊市街入口 國際洋行으로

長崎支局 電話 一二六番

本人의 印章을 僞造하야 金錢을 詐取코자하는者가 有하오니 見欺치勿하시요

昭和十二年十二月二十一日 李善鎬 白

恩給 [illegible]

松の實ミルクキャラメル 京城菓子株式會社

命中正確 彈力强大 空氣銃

營業用射的用銃各種 特價大賣出し

大阪市南區 [illegible] 合名會社 常盤號銃砲店

淸血排毒强心特效藥 海草精

適應症 [illegible]

ホルモン医化学研究所

婦人靈藥 時製 胎養調經丸

胎養調經丸은 數十星霜間、婦人病의 靈藥이라고 世人의 絕讚을바더오는 婦人藥中의 王者이올시다。 이藥一、二劑만服用하시면 有子生女、明朗한家庭을이루십니다!

(各地有名藥房에서販賣합니다)

(藥價)一劑金五圓

京城鐘路 和平堂藥房

電話本局 [illegible]

外科 X光線

醫學博士 鄭求忠

京城府鐘路三丁目十六 (入院室完備)

電話光化門六八五番

營業種目 金庫 [illegible]

◇堅牢優美價格低廉納品迅速

◇特約店取次販賣店及外務員大募集

太陽金庫工業株式會社

中國名方 性器强 大靈藥

日滿商事藥品部

신거울땐 간장을! 맛없술땐 아지노모도를!

味の素 (登錄商標)

李王家御用達 味の素本舖 株式會社 鈴木商店

生徒募集 京城測量技術講習所

▲出願 昭和十三年二月八日 ▲考査 昭和十三年二月九日 ▲六個月卒業 ▲學則請求要三錢切手

京城府 [illegible] 一九五 電光二七八九

▲科目 土地測量學、測量規定、法規、登記、製圖、伸縮圖法、數學、滿洲語、[illegible]

新鮮한料理 美妓의酌盃 忘年會低廉引受

朝鮮料理 國一館

京城府觀水町二二

電話光七六四 光七四〇 光九六七

여러분의 社交場으로 오랜 歷史와 聲譽를 가진 國一館을 前經營者로부터 買收하와 設備의 擴充、料理의 改良、酒類의 [illegible] 等으로써 倍前奉公코저하오니 愛顧하심을 伏望 前經營者로부터 債權債務는 引受치아니함

戰時經濟行進譜

勞働 統制强化의一年 (九)

國家總動員下의 勞働問題의 第一은軍需工業動員法에 依한 勞働動員이다。

이勞働動員에關한規定運用에當하야서 政府는內、陸、海、三省의協議에依한「軍需勞務要員充足에關한取扱要項」의 決議에 基하야 軍需關係産業의 勞働需要의 圓滑을期키爲하야 七月末社會局長官으로부터 各地方長官에게 如左한 骨子의通牒을發하얏다。

(一)要員의充足은 原則으로서內務省所管職業紹介機關을通하야 行할것

(二)社會局及道府縣廳에 軍需勞務係를特設할것

(三)在鄕軍人會는職業紹介機關에協力할것

이에基하야 社會局은 八月 大日軍需勞務係를特設하고 軍需勞務斡旋所가設置되어 公的職業紹介機關에依한方法이 確立되었다(政府는八月十六日 省議에서 職業紹介所의 國營化를 決定하얏다)

이것은 我國職業紹介의分野에있어서의 劃期的企圖로서世人이 注目하는바이었다。

七十二議會에서 協贊된 軍需工業動員法의 適用에關한法律案에 基하야 同案이 어떠케 活用되는지는不明이나 勞働需給의 傾向이 激化될으로 政府는 다시 그調整을期키爲하야 全國을 六「管區」으로난우어 監督駐在官을 配置하는外에 十月一日부터 就職指導職員制를 設하야 全國을通하야 百二十餘組의 移動班을 組織케하는 等 모든 應急策을 講究하얏다。

×

右應急策에依하야 軍需工業部門의 不熟練勞働者의 不足은 工場運營上 대단한支障을 招來치안흘程度로 補給된모양이다。 此等大部分은 農山漁村의 餘剩勞働力을모아온것이다。 그런데 農山漁村의 餘剩勞働力도 多數한應召者와 農匠不足으로 農村自體의 勞力不足이顯著케되어 今後農村의勞働力의 補給은到底히 바랄수업는狀態이었다。 그뿐아니라農業勞働의 補給難이 深刻化하야 農林省에서는「勞力奉仕班」組織을部落單位로 全國的으로 編成하고勤勞共助의 精神에基하야 出征農山漁家의勞力不足、農匠不足으로부터생기는經營上의支障을 除去코저努力코잇다。 또臨時馬의 移動制限에關한法律案이 第七十二議會를通過하야 實施된것도이에附言한다。

×

勞働力對策重大

國策으로서初登場

이러한應急的勞働力配給工作以外에 固有한 職業紹介事業以來 國國生産力擴充政策實施以來 圖圖化한 熟練工의 缺乏이 下半期에入하야 無限의 急으로되었다。 그럼으로 政府는 特別議會에 本年度追加豫算으로서 商工省九十九萬圓 文部省五十大萬圓을計上하야 熟練工의大量養成에着手하얏다。

이外에大藏省所管의 機械工養成所經費 四十七萬圓을合하면 養成費가 二百二萬圓으로된다。

이것도 最初의商工省計畫案(千八百萬圓乃至二千萬圓으로六個年計畫)에比하면 겨우十分一의小規模의것에 不過하다。

그리고 右企業이그成果를 結實하는 明年二月以後의일로돌아가면 熟練工不足에 늣지안는다 從하야工場間의熟練工爭奪戰은 激化하고 內務省社會局은 工場勞働者防止의 通牒을 全國各府縣에 發하얏스며 業者도 全體를 中心으로自戒하얏다。

또 炭坑夫不足에對處키爲하야 炭礦에서는 十月末當局에

(一)全國餘剩勞働力의配定調整

(二)朝鮮人勞働者移入

(三)鑛夫勞役扶助規則一部緩和

等을陳情하고(一)及(三)은어떤程度로實現되었다 軍需工業鑛山의 緊要한 勞働需要와共히平和産業의 從業員이 轉向吸收되는傾向이잇고 女子勞働者에있어서도勞働不足이 增大되는中이다

日銀券의發行高

二十億圓遂突破

正貨準備八億百萬圓

二十三日에 繰越된 日銀券發行高는 二十億圓을突破하야 二十億一千百八萬一千圓으로서 比前日三千八百九十萬八千圓의 大增發이며 正貨準備는 八億百萬二千圓으로 不變이었다

年末의兌換券의 飛躍的膨脹은 注目되엇고年內二十五億說까지擡頭되엇다

"軍需工業設置"

技術者、熟練工養成機關擴充

"普校職業科擴充、起重機擴大"

工業者大會決議陳情

過般平壤에서 開催한第四回全朝鮮工業者大會의 決議에 基하야 二十二日午後二時 田川副會長 蔭谷常務理事兩氏가 總督府를 訪問하고 左記事項에 對하야 陳情하엿다

一、朝鮮內에 軍需關係工場設置件

一、各港灣의整備 特히 起重機擴大設備件

一、工業技術者와 熟練工養成機關擴充件

一、工業指導機關設置件

一、全朝鮮普通學校의 職業科를擴充하고 各地實情에 卽한職業的陶冶를圖키로要望할件

一、輸出向手工業品授産所設置件

今年의貿易事情

軍需資材輸入意外微增

輸出은依然히順調

【東京】今年 我對外貿易은 一、十二月中旬을 남기게되엇는바 十二月中旬까지의 輸出入總額은 드듸어 七十億圓을 突破하야 七十億二千八百萬圓으로 空前의 巨額에 達하얏다 卽 一月以降十二月中旬까지의 輸出入累計를 前年同期에 比較하면 如左하다

(單位千圓)

	十二年	前年比較增加
輸出	三、〇五二、六九六	三五七、八〇八
輸入	三、五八三、五三三	一、〇一九、〇一三
輸出入總額	七、〇三六、二〇九	一、三七七、八〇七
入超額	五三〇、八四七	六六一、二〇五

右와如히 輸出入共히 著增을 示하얏는바 輸出은 今年의 實績으로 推算하면。

一、日本品進出의 原動力인 生産費低廉의 强味는아직 喪失치안햇다

二、各國의 貿易政策如何에 不拘하고 各國의 大衆層은 低價良質의 日本品을 需要하고잇다는 基調에는 變化가업다 따라 明年以降에잇서서도 英米財界의 沈滯 重要商品市價低迷에依한 世界的 購買力減退의念慮는 多分잇스나 結局은 來年度의 輸出貿易의 成績如何는輸出原料에 對한 輸入統制의運用如何에 依하는것으로 보인다 이제主要의 重要商品에 對하야

十二月中旬까지의 實績을보면綿織物은 數量에잇서 一%餘의減少에 不拘하고 金額은 八千七百五十萬圓(一九%)가 增加하고 生絲는 數量一千七百九十萬斤를 (二%)減에 對하야 金額은 二千五百七十萬圓(七%)의 增加로 이는 單價昂騰과 高級品賣込에 依한것으로보이고 또 纖維諸食料品은 一千六百萬圓(二三・三%)

較的少額이나 이로써 곳 今後를 豫測함은 問題이다 그리고 十二月中旬의 輸出入額을보면輸出은 前旬보다 百九十萬圓(一・五%)增、前年同期보다 三百九十萬圓(四・七%)減、一月以降累計는 前年同期보다 五億三千八百萬圓(二〇・三%)增、輸入은 前旬보다 五十九萬圓(〇・八%)增、前年同期보다 一千百七十萬圓(一三・

의 輸入增加額은 九億五百萬圓으로되는바 單價의 昂騰에依한 輸入金額의 增加를 輸入總額의 二割前後로치면 純全히 時局關係에依한 輸入增加는 一億五千萬圓乃至二億圓가량으로되어 比

따라 棉花、羊毛以外의 商品

(單位千圓)

	十二年	十一年	比較增加
棉花	八四〇、三二五	八二、一〇〇	一二三、九六六
羊毛	三五九、四二〇	一六三、二二〇	一六〇、九三一

陶磁器는 一千三十萬圓(二五・三%)가 各增加하얏다 다음에 輸入은 總計十億三千五百萬圓의增加인바 그中 棉花及羊毛의 輸入增加額은 如左하다

昭和十二年中의

朝取期米戰跡 ③

戰線은六百二十丁

十一月에 入하야 一限이 二十九圓三十九錢에 殘會되엇는데 마침 政府의 百萬石買上發表로 依然買氣沸騰하야三十圓突破의 二十錢臺로昂騰하엿다此에는利喰과 政府의時局에對處한 米穀政策의 大革新에伴한 新公定米價의引上說이擡頭하는一方 産地의賣惜은 더욱强化하고 朝鮮米의 輸送難으로手當米의調達難을招致하야 正米의 品薄傾向은 日復益甚하야 三十一圓五十四錢까지의 一直線上昇이엿다

「實米槃」의賣物에 伸惱되어 一時保合狀態이엿다가 內地米第二回豫想이 六千五百七十七萬八千二十一石으로一分八厘의減少發表이엿스나此는 旣히行動一巡으로 朝鮮米第二回豫想發表가 二千六百三十四萬六百九十大石인 第一回보다의 百五十八萬餘石의 大增收임을好材로한 猖狽的

投物이續出하야 先限은 二十九圓七十五錢까지 崩落하엿다 그러나 政府의農村對策은 依然强化일뿐아니라 下旬大本營設置와政府의時局에對處한 米穀政策의

「豊作米」로의 米會有의 商現象을呈하는 그런後利喰賣와

實米槃의賣物에 結局三十圓九十八錢으로 越月하엿는데 新甫二限은 三十一圓十六錢에 殘會한後 三十圓七十一錢까지 下押하엿스나 이러타할만한 何等의弱材를 胚胎하지안코 依然産地農家의態度는 賣惜方針을 變치안코 新公定米價는 大幅引上을 할이라는 豫期의買物이 續出하야 當地先限은 三十四圓七十四錢의高價를示하자 大阪市場으로부터 第一派의 計畫的인亂手賣買가잇서 八日前場の際에 大阪市場은 立會停止를하게되고

「當地는」 依然三十錢臺로 反落하엿스나 阪地의亂手賣이거슬 當地市勢는 依然亂調를 지안코 그當日後場에 八十錢臺로 反騰하엿스며 그翌日은低地에 再立會後의 三十五圓丁으로 反

高하물로 當地는 三十二圓二十五錢의高價를示하엿다 此에서는 値頃觀의 賣物이現出할뿐아니라 當地는 賣外米인 丸ナ米의相當量의 絕滅으로 實勢의威壓을受하고 따라서 渡米萬東이無難하다는 樂觀賣物이 續出하야 漸落步調로 三十一圓二十八錢의 低圓를보이고 利喰賣로五十餘丁의 反撥을示하엿스나 十八日 新公定米價의 最高三十五圓四十錢 最低二十七圓三十錢으로引上値幅이

「强氣側」의預想보다는 三圓以上보다 一圓五十錢이나 低位이을따라 反히低落途程에 入하게되엿는데 今年米價는 大體非常時의 米價로豊作의 行動도 하지못하고 全혀政策如何로서 直이바多하다 (了)

朝鮮産棉花

出荷獎勵金

一斤에一錢식交付

吾國綿業界의 現狀은 朝鮮産棉花의 重要性을 認識키에至하야 그供給을 潤滑케할必要가잇슴으로 總督府에서는 今回各道指定繰綿工場과 協議한結果 買受人으로하야곰 販賣人에게 對하야 實綿一斤에 一錢의出荷獎勵金을 交付케하기로 決定하얏다 卽實質的으로 市場價格보다

一錢식 高價로 買入케될것으로 이에依하야 朝鮮産棉花自家消費濫用을 防止하고 米其他一般農作物의 豐作과 棉花市勢의 低落에依한 賣惜을是正하야 出廻를 促進케하자는것인데 出荷獎勵金交付는 明年一月十九日로써 끗마가로되엇다

朝鮮産無煙炭

自一月値上?

朝鮮産無煙炭價는無煙炭礦組合을通하야 年間契約이되어잇는關係上 現行炭價는 前年末의決定인바 其後의情勢의急變化 卽

鰮油定量

再入札도不調

十二月의鰮油定量入札은 二十一日에이어서 二十二日에再入札에附하얏는데 結局갑이맛지안허不調에終하얏다 總督府로서는本年의鰮油生産高를 約八百萬罐으로보고 大體昨年과 大差업다고觀測하고잇는데 其中五百五十萬罐은 이미賣約濟임으로 남어지二百五十萬罐은 今後充分히消化할수잇다고 樂觀코잇스나 實際의生産高는 一千萬罐에達하리라는觀測도잇슴으로 그形勢는注目된다

一、瀝靑炭의輸入이 全然至難한狀況이되야 約七十萬噸의需要가朝鮮産으로代位한것

一、採炭費는 膨脹되고 經費도增大된것

一、有煙炭의 再三値上에不拘코無煙炭만 据置한것

等으로 各炭礦間에 大幅의値上을 硏究中이오 明年一月中旬京城이나 東京에서 組合總會를開催하고 協議키로되엇는데 每屯一圓五十錢以上의 大幅値上이豫想된다

鐵材制限으로

私鐵工事不進

鐵材制限의影響은 端的으로私鐵工事에影響되어 工事進捗上에 蹉跌이생기어 目下建設工事中인私鐵의前途는 極히憂慮되는事態를現出코잇다

卽目下進行中인 私鐵工事로서는 端豊、多獅島 平安三陟 京春의各鐵道이며 着手及着手豫定은 平北西鮮中央이잇다 多獅島平安 京春 三陟의四鐵道는 路盤工事가 進捗되엇스나 레ー루及機關車 車輛其他 供給不足으로 建設工事가 中斷되어잇다

이러한情勢에對하야 鐵道局에서는 好意的으로 鋼材共販에對하야 折衝中이나 全然可望이업는狀態라한다

年末大賣出

五十七萬圓

京城商工組合 聯合會主催의各町繁榮會의 歲末賣出은 二十日까지에 五十七萬七百圓의 賣上에達하얏는데 大晦日까지에는八十萬圓에達하리라한다

朝鮮産煙草

北支로五百梱

鈴川專賣局長은 北支煙草輸出件에對하야 如左히말하엿다。

北支로要求後 가찌도끼、괴츤가이다等相當量의 輸出을하고잇는데 今回 大東亞製造煙草로서 雙福牌、香蘭牌、明星牌의三種類의朝鮮煙草를輸出키로하고 最初로暫福牌를 米二十九日 仁川港으로부터 北支에向하야 五百梱(百二十五萬本)積出키로 되엇다 他二種類는 新春初에輸出할려인데 이에依하야 朝鮮內生産煙草의 加工消費合理化를圖하고 葉煙草의增産을計하야 朝鮮産業의北支進出에邁進하게된다

米及正租

混保制提唱

朝鮮內의 米及正租의 輸送保管에잇서 混保制度의實施는 米穀商一部에서 提唱되고서도 時代에서 論이잇섯는데 最近米穀金融上에 能動的으로 指導性이 [illegible]

明年初市勢豫想

懸賞募集

初立會 (一月四日)

朝取期米 三月限前場寄値(前場寄値)

朝新株 朝取短期前場寄値

東新株 同 上

(以上豫想을左記順目으로募集)

賞品

一等 十圓 三名

二等 五圓 六名

三等 (朝鮮日報一個月購讀券) 十二名

適中者多數일때는 抽籤으로定하고 適中者가업는때는 最近値로써順次로決定함

▲終了＝明年一月二日

▲發表＝明年一月七日

▲注意＝住所氏名을明記하야 朝鮮日報經濟部로보내고 用紙는葉書로 一人一張一題에限함

朝鮮日報社

朝取新理事選任

朝鮮取引所에서는 二十二日午後四時부터 同所樓上에서 第十二期定時總會를 開催하고 事長議長司會下에

一、第十二期決算案承認件

二、同上利益金處分案件

三、理事一名補缺選任件

을 附議 一、二議案을 異議없이 可決하고 三議案은 田邊隆氏(支配人)가 選任되엇다

仁川支店長任命

二十二日總會에서 理事로新任된 田邊隆氏는 仁川支店長에 任命되어 一月初에 平岡卯太郞氏는 仁川支店長으로 決定하얏다

一息이나頑强

昨日 當限平穩納會를 好感코 奔騰한市勢는 今朝에 스톱株低落에 不拘코 堅强한人氣도 高値를 回復하는 好調를보엿스나 此邊은 市勢自體의 取組內容으로도 相當히 複雜한곳이며 形勢緩和를 傳하면서도 國際關係의動向은 자못微妙하야 그透視가 매우困難하기때문에 買方도 여기는 稅極買하기를 多少躊躇하는氣色이어서 다시 市勢는 細刻裡에 保合하게되엇다 勿論材料로 再進하고 東新도자못强調이엇다

市場六感

㈱……高寄後反飛保合으로多少氣迷狀이나 市勢는 底意자못頑强▲낭은四五圓이 가장注目되는 場面인데 비록閑圍는이지러우나 人氣는 자못明朗하야 掉尾一振을 期待할듯도한形勢▲此勢의 頭重은大關門突破를 앞둔準備工作이냐? 또 賣方防戰에 敗退되는것인가?▲年末金融에 異狀이업고通貨는 膨脹되는中에있고▲支那의 最後敗退、國際關係等이念慮되나 아직은 念慮程度▲前途가 樂觀만을容認치안는다고하나 크게悲觀할것도업서▲仕手態度如何로는 한市勢잇슬판?▲如何든餘日이 얼마되지안코 市勢도難産한 局面이므로慎重行動이可할듯(金潮城)

㈱……今朝는雨天으로 産地의出廻에도支障이 업지안흘것갓고 雨後에는 寒波의襲來로寒威는 米의出廻에支障이업지는안흘가? 越年하는동안에 集散市場의在米增加를 足히豫期할수잇는것 昨今의出廻狀況으로보아서▲昨今達期市場은主力側의傍觀的으로 全혀保合狀態는越年後에는 一場波瀾을豫想할모양? 上放?下放?(樂雨)

今日의市勢 (廿三日)

株式

採合裡에

强調

前場採合

昨日의 昂騰에이어 今朝寄付는 外電低에不拘코買人氣堅强하야 朝新이二百九十圓臺로 高寄하엿스나 此邊에는警戒賣도이어 一齊高寄하엿스나 買方으로서도 値位도둡고 周圍情勢를다시한번眺望하는態度로 積極底値를取하지아니하야 ... 少彈裡의保合狀이되엿스나 底意는자못頑强하엿다

後場堅强

後場은 東新四高寄하고 朝新二高로 堅强寄付하後 頑强步調로 再進하고 ...

國債

閑散

賣買薄의

局內의 新發行은 一高一低로 終始하고結局 新發은 期待할이 울지안흘가하는懸念도 不無하다

【東京電話同盟】年內餘日이 적어 賣買는 益益閑散하야 長期는 二回四分의 仕手關係로 五錢上向한 外에는 釘付同樣으로終了하고 賣物은 四分利와 三分半利價가 五錢高인 外에는變化가없스며 外貨債도 佛貨五錢高、米貨一、二十錢의變動이잇섯다

▲甲號五分 一〇一、九〇▲第三五分 一〇一、〇〇▲二回四分一〇一、八〇▲二回四分一九六分 一〇一、八〇▲佛貨四分 四〇▲米五分半 三五七、五〇

最後一場注目

爆發?反落?保合?

昨日의 昂騰後 今朝에는 多少頭重狀을 보이게되엇스나이는 昂騰後의 一息에 不過하고 人氣는 자못 强硬하야 市勢의 底意가 强固한것은 다시再言할必要가업다。勿論 여기서買方이면 저投하는나 賣方이 踏上하는나하는것이 將次 市勢의分岐를 일 根本的要件인데 或은 年末增調影響도잇서서 年末高가 先堅되는때에는 買方에서 投整來이 아닌가하는 一部의臆測도 업지아니하니 此邊圍은거의 左右하고 잇는도한 有力한 買方이 소 위 으로지 仕手態度如何에 달렷슴으로 今年最後의 一幕이 될 되엇스니 今日最後의 一場이 注目되는것으로 보아서는 一氣上放이 될 [illegible]

期米

膠着

場面閑散

前場保勢

今朝는雨天으로 阪地初寄三十四圓二十錢인 七丁反高를擡하고 中은一圓三十六錢의 三十四圓十三錢인 三丁高로 先限은三十一圓四十三錢인 三丁高로 場을始한後 다시 反飛細刻裡에 閑散保合을 보이다가 阪止十一錢을보고 十九錢에止場하다

後場閑散

後場은 三十一圓三十九錢인 前止同價로 始한後 二節三十九錢으로다시 三十六錢에 少飛하엿스나 底堅保合이엇다

全혀傍觀狀態

年末大納會에迫到한 當地場面은 一段瓦落을示할뿐이고도 旣히低迷의狀態를示하야 此邊에서의市勢는 高値로부터 旣히自丁終幕을 告할모양이다 實로此邊餘의低落을示하後인만치 賣方은 年末關係上一段處理를하는觀이업지아니하고 買方은 正米의實勢로보아서의 更히低落은업을이라하야 防戰하는光景인데 昨今의 實賣는大體小口의 小數의로主力側은 大體越年後의正米의動向如何를알아 決戰하려고잇다 實로時局關係로 越年後에는 實로時局策에 [illegible]

正米

軟弱

無材料로

京城續軟

新材料업는때에定期弱保로 이에追隨하야 十錢低唱이엇스나 取引은 依然 買惜前로 閑散을 繼續하고잇다 ⑥三等三一、一〇 一等白米 三一、七〇

仁川軟化

東地中農以下는 年末換金으로 어미 賣惜한觀이 잇스나 賣惜하여 賣物이적어젓스나 依然京濱筋의 一齊傍觀으로 人氣다시 軟化하야 市價도 十錢低이엇다 ⑥穀良三等三一、一〇 四等三一、〇〇 銀坊主三等三一、二〇 四等三一、〇〇 多摩錦三等白米⑥三一、七〇⑥三一、五〇 一等白米⑥三一、六〇

釜山不變

産地의 賣物이 相當이잇스나 當地商人側은 一齊買氣가업서 傍觀商勢로 場面

群山保合

産地賣物이 一巡되고 內地入荷도 渴이 成立되지안허 目前은材料出盡으로 要方이나 買方이나 市價는前日同價로保合이다 ⑥三等三一、六〇 四等三一、四五 一等白米三三、一〇

木浦保合

年內實附米의週末도 거의 一巡되고 新規實附는 農家의 高値待의 强硬態度로 進捗되지안코 內地入荷의皆無狀況과 目前材料出盡으로 要方도 依據點이업서 定期의 浮動도 拿하야 市價는 前日同價의 一圓保合商狀이다 ⑥銀坊主三等三一、五〇 四等三一、三〇 一等白米三三、〇五

大邱閑散

當地換金賣物은 出廻漸減하나 年末緊迫感의 影響으로 新米低落을示하야 當地市場의 買氣에依하야 閑散이다 ⑥穀良三等三〇、八〇 四等三〇、六〇 一等白米三一、二〇

一段不振하야 低價이면 買하려는 人氣로 無活氣 ⑥穀良三等三一、六〇 四等三一、四〇 一等白米三三、七〇

越年後의米情

朝鮮米의 超大豐作임에도 더구나 米出盛期인 十一、十二兩月을經過하엿스되 産地의出廻는 이러타할만한 數字를 보이지 안코 平均賣의方針으로 賣勢의威壓을 加하지안는程度에서 賣出하야 二月의 高米價를 見하게된米會有의奇現象을 呈하더니 年末의 逼迫과共히 期正共히 百餘丁의 反落을 告함에至하엿다 要하면 昨今의持米側의 態度는一轉하야 年末公課金의、納入關係上出廻가 稍漸旺盛하야 賣勢壓迫을 加하는 觀이업지아니한즉 越年하는동안 에集散地의 在米가 增加하야 新年劈頭에는 相當程度까지의 反落을 告할後에 비로소 昂騰途程에 入하지안흘가한 商談이 多하다

朝取期米取組內容

	賣方	買方
[illegible]	[illegible]	[illegible]

今日財界 (廿三日)

◆米

		今日	比前日
仁川期米先限		三二・〇〇	[illegible]
大阪期米先限		三三・三二	[illegible]
京城一等米		[illegible]	[illegible]
米百斤		[illegible]	[illegible]
正租一斤		[illegible]	[illegible]

◆株

	今日	比前日
朝新	[illegible]	[illegible]
東新	[illegible]	[illegible]
鐘新	[illegible]	[illegible]
大阪三品綿絲	[illegible]	[illegible]
人絹	[illegible]	[illegible]

株式

◆朝取短期◆

銘柄	寄付	大引	高値	低値
朝取 前/後	[illegible]	[illegible]	[illegible]	[illegible]
同新 前/後	[illegible]	[illegible]	[illegible]	[illegible]
鐘新 前/後	[illegible]	[illegible]	[illegible]	[illegible]
大新 前/後	[illegible]	[illegible]	[illegible]	[illegible]
東新 前/後	[illegible]	[illegible]	[illegible]	[illegible]
日產 前/後	[illegible]	[illegible]	[illegible]	[illegible]
同新 前/後	[illegible]	[illegible]	[illegible]	[illegible]
新拓 前/後	[illegible]	[illegible]	[illegible]	[illegible]
製鐵 前/後	[illegible]	[illegible]	[illegible]	[illegible]
日曹 前/後	[illegible]	[illegible]	[illegible]	[illegible]
日窒 前/後	[illegible]	[illegible]	[illegible]	[illegible]
日新 前/後	[illegible]	[illegible]	[illegible]	[illegible]

◆短期主要取組高◆

銘柄	賣方	買方	取組
朝新	[illegible]	[illegible]	[illegible]
大新	[illegible]	[illegible]	[illegible]
東新	[illegible]	[illegible]	[illegible]
日產	[illegible]	[illegible]	[illegible]
鐘新	[illegible]	[illegible]	[illegible]
日產新	[illegible]	[illegible]	[illegible]

◆鑑定 代引 日步◆

株名	鑑定(十株)	日步(錢)	代引
朝取	[illegible]	[illegible]	[illegible]
同新	[illegible]	[illegible]	[illegible]
鐘新	[illegible]	[illegible]	[illegible]
大新	[illegible]	[illegible]	[illegible]
東新	[illegible]	[illegible]	[illegible]
日產	[illegible]	[illegible]	[illegible]
同新	[illegible]	[illegible]	[illegible]
日曹	[illegible]	[illegible]	[illegible]
同新	[illegible]	[illegible]	[illegible]
拓新	[illegible]	[illegible]	[illegible]
北紙	[illegible]	[illegible]	[illegible]
日鑛	[illegible]	[illegible]	[illegible]
同新	[illegible]	[illegible]	[illegible]
帝人	[illegible]	[illegible]	[illegible]
同新	[illegible]	[illegible]	[illegible]
朝石	[illegible]	[illegible]	[illegible]
鋼管	[illegible]	[illegible]	[illegible]
同新	[illegible]	[illegible]	[illegible]
日曹	[illegible]	[illegible]	[illegible]
製鐵	[illegible]	[illegible]	[illegible]
朝運	[illegible]	[illegible]	[illegible]
日石	[illegible]	[illegible]	[illegible]
商船新	[illegible]	[illegible]	[illegible]
日立新	[illegible]	[illegible]	[illegible]
合計	[illegible]		

◆朝取短期賣買高◆

合計 [illegible] 累計 [illegible]

◆東京短期◆ / ◆東京短期取組◆ / ◆東京現株◆ / ◆大阪短期◆ / ◆大阪短期取組◆ / ◆大阪長期◆

[illegible]

期米

◆朝取期米◆ / ◆朝取期米賣買高◆ / ◆大邱期米◆ / ◆釜山期米◆ / ◆群山期米◆ / ◆木浦期米◆ / ◆東京期米◆ / ◆大阪期米◆ / ◆大阪期米取組◆ / ◆日本各地期米◆

[illegible]

趙俊鎬取引店 期米 東 仁川海岸町三丁目 電話

福 株式 米 朝取證券米豆取引員 京城黃金町 仁川本町 案內進呈 吉村栄左エ門商店

益康 仁川 金益證券

京城物價 (廿三日)

[illegible]

海外經濟 (二十三日)

[illegible]

銀行券 (二十三日)

◆朝鮮銀行券◆ ◆日本銀行券◆

[illegible]

手形交換·金利

◆京城手形交換高◆ ◆東京金利◆

[illegible]

鰯油粕·麥粉

◆阪神鰯粕◆ ◆阪神鰯油◆ ◆日本麥粉市勢◆

[illegible]

金銀價

◆大阪金利◆ ◆京城市中金銀價◆ ◆金買入價◆

[illegible]

對外爲替

[illegible]

正米

◆京城正米◆ ◆仁川正米◆ ◆大阪正米標準價◆

[illegible]

正租

[illegible]

雜穀

◆京城雜穀◆ ◆仁川雜穀◆

[illegible]

綿絲布

◆京城綿絲布市勢◆

[illegible]

滿洲商況

◆大連特産市勢◆

[illegible]

砂糖

◆大阪砂糖◆ ◆東京砂糖◆

[illegible]

生糸

◆橫濱生糸◆

[illegible]

人絹

◆各地人絹◆

[illegible]

棉花

◆大阪棉花◆

[illegible]

綿糸

◆大阪綿糸◆

[illegible]